Т 39
252

С. ВОРОБЬЕВ и Д. САРАХАН

КАБАРДА И БАЛКАРИЯ

ПОСВЯЩАЕТСЯ 15-ТИ ЛЕТНЕЙ ГОДОВЩИНЕ ОКТЯБРЯ

В74

~~398 (4)~~
~~33~~

ПАРТИЗДАТ
РОСТОВ Н/Д — 1932

1-й экз. с. Фонда

Т39 252

С. ВОРОБЬЕВ и Д. САРАХАН

308-631
В.15

КАБАРДА И БАЛКАРИЯ

ПОСВЯЩАЕТСЯ 15-ЛЕТНЕЙ ГОДОВЩИНЕ ОКТЯБРЯ

4640

395 (2)
33

Проверено 1937 г.

К.У.Г.В. Ф.Б-КА им. Сталина

1932

ПАРТИЙНОЕ ИЗДАТЕЛЬСТВО
РОСТОВ НА ДОНУ

ГОСУДАРСТВ. ПУБЛИЧНАЯ
ИСТОРИЧЕСКАЯ
БИБЛИОТЕКА

721746

ПРЕДИСЛОВИЕ.

Уже давно назрела потребность в популярном очерке, рисующем историческое, экономическое и культурное развитие Кабардино-Балкарской автономной области.

О ряде республик и автономных областей Северного Кавказа издано много работ научно-исследовательских и популярно-массовых, характеризующих их культурно-экономическое состояние и достижения за время организации в них советской власти.

О Кабардино-Балкарской автономной области также имеются труды, вышедшие в послеоктябрьский период, характеризующие ее естественные производительные силы и экономику, как например: «Труды по естественно-историческому и экономическому обследованию Кабарды», под общей редакцией проф. А. Н. Минина, в 3-х томах.

Но, нося специальный характер, они отражают состояние Кабардино-Балкарской автономной области в 1922 г., т. е. к началу восстановительного периода ее хозяйства, поэтому установки и перспективы, данные в этих трудах (например, в работе В. П. Христиановича «Сельскохозяйственные районы Кабарды») являются сейчас уже непригодными. То же и в других трудах этой серии. Кроме того, эти исследования захватили только Кабарду; Балкария же с ее животноводческим хозяйством выпала из поля зрения авторов.

Что же касается таких популярных очерков, как С. Анисимова «Кавказские Альпы», (путеводитель по Кабардино-Балкарской автономной области), то он носит специально туристско-маршрутный характер и дает слишком поверхностный, далеко неполный, а местами и неверный обзор советского строительства Кабардино-Балкарской автономной области.

Таким образом, до сего времени не было сводной популярной работы, которая бы отвечала в первую очередь запросам нашей национальной учащейся молодежи, комсомола, педагогов, краеведческого низового актива, нуждающихся в доступном пособии о своей области, об ее истории и экономике.

Выпуская в свет этот опыт, составители не скрывают от себя недочетов работы.

Авторам пришлось упустить характеристику быта (прошлого и настоящего) у кабардинцев и балкарцев. Историческое прошлое Кабарды и Балкарии дано в самых сжатых и

главных чертах. Недостаточно освещен ряд моментов революционного движения в Кабардино-Балкарской автономной области, а также прошлого экономики этих народностей. Причиной этого является то, что областной архив и истпарт еще не разобрали и не систематизировали свои довольно большие и ценные материалы.

Но составители полагают, что и в таком далеко несовершенном виде этот опыт на первых порах удовлетворит назревшую потребность, и надо надеяться, что вновь организованный Кабардино-Балкарский научно-исследовательский институт краеведения приступит к изданию такого же труда, но на более солидной основе и с более совершенными средствами.

Авторы.

ГЕОГРАФИЧЕСКОЕ ПОЛОЖЕНИЕ И ПРИРОДНЫЕ УСЛОВИЯ КАБАРДЫ И БАЛКАРИИ.

Кабардино-Балкарская автономная область расположена у подножья центральной части главного Кавказского хребта и по его северному склону. Граница Кабардино-Балкарской автономной области тянется по цепи Кавказского хребта между Эльбрусом на западе и на востоке горой Гюль-Чинтау или перевалом Штулу, ведущим через хребет в осетинскую Дигорию.

Кабардино-Балкарская автономная область расположена между параллелями 43 — 44° северной широты и 42 — 45° восточной долготы от Гринвича.

Южная и юго-западная границы КБАО проходят по водораздельной линии главного Кавказского хребта, мимо горной Сванетии, входящей в состав Грузинской автономной советской социалистической республики; на юго-востоке область граничит с Северо-Осетинской и Ингушской автономными областями; на востоке — с Чеченской автономной областью и с Моздокским районом; на севере — с Георгиевским и Пятигорским районами, доходя в сторону Пятигорска до грязевого озера Тамбукан. На западе область граничит с Карачаевской автономной областью.

Таким образом, Кабардино - Балкарская область представляет как бы грушеобразную форму, причем верхняя точка утолщенного конца упирается в Эльбрус, а утонченный конец в точку соединения границ Моздокского района и Чеченской автономной области.

Вдоль северо-восточной границы области и по правому берегу р. Терек проходит железнодорожная линия Северо-Кавказских жел. дор., а с северо-востока, на юго-запад от Прохладной до города Нальчика проходит ветка, оканчивающаяся на пемзопепловом руднике в селении Кенже, Нальчикского округа. Общая длина железнодорожного пути, проходящего по области около 95—100 километров.

Общая площадь территории КБАО составляет 11.723 квадратных километра. Наибольшее протяжение КБАО с запада на восток, т. е. от Карачаевской области в сторону Малой Кабарды, составляет около двухсот километров. С севера на юг, т. е. от Пятигорска, в сторону Верхней Балкарии, около 150 километров.

По общему рельефу область делится на три полосы: равнинную (плоскостную), предгорную и горную. Плоскостная полоса имеет падение с юго-запада на северо-восток от 700 до 150 метров над уровнем моря; так, например, город Нальчик находится на 530 метров над уровнем моря, а Прохладная около 200 метров.

Полоса предгорий представляет собой холмистую, покрытую лиственным лесом, местность; высшая точка предгорий достигает 800—900 метров над уровнем моря. Горная полоса — Балкария — занимает северный склон главного Кавказского хребта; высота ее начинается от 700 метров и доходит до 5633 метров (Эльбрус).

Область делится на Кабарду и Балкарию. Кабарда занимает плоскостную и предгорную полосы и лишь по долине реки Малки уходит глубоко в горы, до северо-восточных склонов Эльбруса.

Балкария — страна горная, лишь частично размещена в предгорье. Загромождена высокими, скалистыми хребтами, прорезана множеством величественных по своей красоте ущелий и промоин. Здесь находятся главные вершины Кавказа: Эльбрус (5633 метра), Дых-тау (5215 м.), Шхара-тау (5186 м.), Каштан-тау (5158 м.), Джанга-тау (5053 м.) и др. Протяжение Балкарии с запада на восток около 120 километров, с севера на юг от 60 до 100 километров. Селения балкарцев расположены на высоте от 700 до 1800 метров над уровнем моря по живописнейшим ущельям: Балкарскому, Хуламско-Безенгиевскому, Чегемскому и Баксанскому.

Из ущелий горной полосы Балкарии и Кабарды, с вечных ледников Кавказского хребта на плоскость стремительно несут свои воды бурные горные реки: Малка, Баксан, Чегем, Черек, Хуламский и Балкарский Череки, Псыгансу, Урух. Все эти реки впадают в бурный многоводный Терек, который, выходя из Дарьяльского ущелья (Северная Осетия) на кабардинскую плоскость, делит Кабарду на «Малую» — правый берег Терека и «Большую» — левый берег Терека.

Кроме перечисленных рек в области имеется множество второстепенных и третьестепенных, играющих большую роль в полеводческом и животноводческом хозяйстве области. И вследствие наличия густой сети больших и малых рек область является достаточно обводненной, что способствует прекрасному плодородию почв и созданию благоприятных климатических условий для развития интенсивного сельского хозяйства, садоводства и огородничества.

Малая Кабарда, расположенная по правому берегу Терека, в средней своей части до 1929 года являлась безводной, но с проведением оросительного канала (открыт 1 мая 1929 года) и она получила достаточное орошение.

С наступлением июля — самого жаркого месяца в Кабардино-Балкарской области — начинается паводок рек, который иногда на целые недели отрезает целые районы от «внешнего мира».

Почва, на равнине Большой и Малой Кабарды сложена наносом, подстилка которого состоит из галечника разной величины с прослоями и линзами глины, причем ближе к горам галечник крупнее. Иногда галечник оцементирован в конгломерат; мощность его значительна, так, например, около Нальчика он достигает до 84 метров.

Вследствие естественного понижения наклона равнины на запад и на юго-запад, с одной стороны, и понижения с юго-запада на северо-восток, с другой, изрезанности и работы проточных вод, почвы плоскости настолько многообразны, особенно по механическому составу, что выделить одни разновидности почвы от других не представляется возможным, можно лишь говорить о почвенных комплексах. Пестрота почв увеличивается благодаря наносам и выносам рек, на которых еще только начинают образовываться гумусовые горизонты. В общем плоскость Большой и Малой Кабарды представляет следующие почвы: южные — черноземы, восточные — черноземы обыкновенные, черноземы луговой болотной почвы, группы наносов и незначительная полоса слабо-солонцеватого чернозема по берегу р. Курпа.

Мощность залегания чернозема от 30 см. до метра, а местами и больше метра. Содержание гумуса в черноземах колеблется от 43% до 13,5%; по содержанию связной углекислоты (на глубине 0,5 сантиметра, дающих от 5% до 10%) они превосходят приазовские и предкавказские черноземы.

Горно-луговые почвы Балкарии по механическому составу несколько легче черноземовидных и почти не имеют скелета. Содержание гумуса очень значительное — от 13% до 33%.

Остальные почвы Балкарии каменистые и поэтому являются непригодными (за небольшой частью) для полеводства. Отдельные клочки пашни в ущельях заботливо очищаются от камней, огораживаются каменными стенами и тщательно орошаются.

Климат Кабарды мягкий, с теплыми зимами, в Балкарии — сухой и теплый. Количество осадков в Кабарде в

среднем выпадает от 600 до 850 миллиметров, в Балкарии — от 400 до 700 миллиметров. Солнечных дней в течение года в Балкарии насчитывается больше, чем в Кабарде.

Лесное хозяйство в экономике области занимает значительное место. Вся лесная площадь Кабардино-Балкарской области составляет 120000 га. Леса состоят из ценных пород: чинары (бук), ольхи, граба, дуба и диких фруктовых деревьев — груш и яблонь.

В лесах имеется обилие лесных плодов: алычи, кизила, шишки, груш, яблок, калины и т. д. Все эти плоды, включая и буковый орешек, за последнее время используются в промышленных целях для приготовления фруктового чая, повидла, варенья и пастилы.

В лесах предгорья и горах, а также и в приречных районах плоскостной полосы Кабардино-Балкарской области водятся медведи, волки, лисы, кабаны (дикие свиньи), рыси, куницы, барсуки, выдры, хорьки, ласки, норки, попадаются олени. В горах: туры, серны, козы, встречаются пантеры и леопарды (как редкость).

Из птиц имеются: гуси (казарка), цапли, аисты, фазаны, тетерева, вальдшнепы, куропатки, горные индейки, выпи и пр. Из хищных птиц: подсокольники, орлы степные и орлы-грифы.

В реках горной полосы водится форель, и ниже, на плоскости: форель, усач, головель, плотва и др. В устьях рек Малки, Баксана и Терека — лосось и др.

В целях сохранения пород диких зверей, птиц и рыбы в Кабардино-Балкарской области имеется несколько заповедников. В заповедниках охота на зверей, птиц, а в озерах ловля рыбы строго запрещена.

В горах Балкарии и Кабарды имеется масса целебных минеральных источников (нарзаны), из которых обследовано около 60 источников, признанных по своему химическому составу высокоценными для лечения. Поэтому перспективы курортного строительства увязываются с эксплоатацией минеральных источников.

Кабардино-Балкарская область имеет богатые залежи полезных ископаемых, так например: по реке Малке обнаружены: магнетит, никель, хром, железо, каменный уголь, асбест и медь; по Балкарскому и Баксанскому ущельям — свинец, цинк, серебро и тальк; в районах Нальчика: туф, вулканический пемзовый пепел, пемза, цементный мергель, известняк, алебастры, гипс, кварцевый песок, базальты и андезиты; в Чегемском ущелье: каменный уголь и алюминие-

Долина нарзанов

вые глины; в Малой Кабарде, Урванском округе и в Верхней Балкарии — нефть.

В данное время идут геологические разведки полезных ископаемых и результаты обещают большие перспективы мощного развития горной промышленности.

Строительство ГРЭС «Баксанстрой» на реке Баксане (будет закончен к 1 мая 1933 года) и строительство гидроэлектростанций на реке Малке и др. реках явится движущей силой развития всей промышленности и коренной реконструкции сельского хозяйства не только Кабардино-Балкарской автономной области, но и соседних районов.

ТЕРРИТОРИЯ И НАСЕЛЕНИЕ.

До революции Большая и Малая Кабарда с пятью горскими обществами (с Балкарией) составляли Нальчикский округ, Терской области. После разгрома белогвардейцев и очищения Северокавказского края от белогвардейщины, Кабарда и Балкария вошли в состав Горской республики, затем постановлением Всероссийского центрального исполнительного комитета от 1 сентября 1921 года Кабарда выделилась, образовав Кабардинскую автономную область в составе четырех округов. В январе месяце 1922 года постановлением ЦИК'а была выделена территория, населенная балкарцами, и об'единена с Кабардинской областью, образовав таким образом Кабардино-Балкарскую автономную область.

Областным центром Кабардино-Балкарской автономной области является город Нальчик, насчитывающий 22 195 жителей. Раньше Нальчик был слободой, которая возникла под прикрытием крепости «Нальчик», построенной в 1822 году. Крепость «Нальчик» давно уже разрушена. На месте ее выстроены культурные учреждения: Ленинский учебный городок, межсоюзный клуб и достраивается гостиница.

В административно-политическом отношении Кабардино-Балкарская автономная область делится на семь районов: Нагорный с центром в с. Зольское, Баксанский с центром в Баксане, Прималкинский с центром в Прохладной, Нальчикский — в городе Нальчике, Балкарский — в городе Нальчике, Урванский — в с. Старом Череке и Мало-Кабардинский — при станции Муртазово.

На 1 января 1931 года количество населенных пунктов и количество населения обоего пола по округам представляются в следующем виде:

№№ п.п.	Наименование районов	Количество населенных пунктов	Число жителей
1	Балкарский	95	35737
2	Баксанский	20	39974
3	Нальчикский (включ. Гор. еврейск. колон.)	19	26451
4	Нагорный	15	23[illegible]44
5	Прималкинский	50	25478*
6	Мало-Кабардинский	33	30430
7	Урванский	20	32074
8	Город Нальчик	1	22195
	Итого	253	236283

Национальный состав населения Кабардино-Балкарской автономной области в процентном и численном отношении за 1925, 1928 и 1931 годы.

№№ п.п.	Наименование национальностей	%% отношения	Численность населения обоего пола		
			1925 г.	1928 г.	1931 г.
1	Кабардинцы	60,01	114235	126261	141[illegible]93
2	Балкарцы	16[illegible]27	30972	31232	38943
3	Украинцы	8,43	16047	17737	19919
4	Великороссы	7,52	14315	15822	17768
5	Осетины	2,00	3807	4208	4726
6	Кумыки	1,72	3274	3614	4064
7	Немцы	1,31	2494	2756	3095
8	Горские евреи	0,72	1371	1515	1701
9	Белорусы	0,36	685	757	851
10	Грузины	0,30	571	631	709
11	Европейские евреи	0,20	381	121	473
12	Армяне	0,12	223	258	284
13	Прочие	1,04	1980	2188	2457

* Решением Сев.-Кав. Крайисполкома 17 февраля 1932 года при расформировании Прохладненского района к Прималкинскому району КБАО присоединены станицы Прохладная, Приближная, Солдатская, Екатериноградская и Прохладненский железнодорожный узел с поселком при нем. Число душ в присоединенных станицах и поселке составляет 24432 и земельная площадь — 61236 гектаров.

Сведения о присоединенных станицах ни в одну из приведенных таблиц настоящего очерка не вошли.

Сведения о росте населения по полу за 1921, 1926 и 1931 годы, включающих десятилетие.

Годы	Сельских местностей			Город			Итого по области		
	Мужчин	Женщин	Всего	Мужчин	Женщин	Всего	Мужчин	Женщин	Всего
1921	86057	84049	170106	3993	4024	8017	90023	88100	178123
1926	96684	94429	191113	6422	6471	12993	103105	100901	204006
1931	108307	105781	214088	11055	11140	22195	119717	116866	236283

Динамика роста сельского и городского населения по возрастному составу за 1921, 1926 и 1931 годы, включающих десятилетие.

Число населения по сельской местности.

Годы	От 1—12 лет (34,70%)			12—14 лет (7,83%)			15 лет 2,68%			16—59 лет (47,49%)			От 60 и выше (7,30%)		
	Мужчин	Женщин	Всего	Мужчин	Женщин	Всего	Мужчин	Женщин	Всего	Мужчин	Женщин	Всего	Мужчин	Женщин	Всего
1921 . .	29862	29165	59327	6738	6581	13319	2006	2253	4559	40868	39915	80783	6282	6136	1241
1926 . .	33549	32767	66316	7570	7394	14964	2591	2531	5122	45916	44844	90760	7058	6893	13951
1931 . .	37583	36705	74288	8480	8283	16763	2903	2835	5738	51435	50236	101671	7906	7722	15628
По городу															
1921 .	1386	1396	2782	313	315	628	107	108	215	1896	1911	3807	291	294	585
1926 . .	2228	2246	4474	503	506	1009	172	174	346	3050	3073	6123	469	472	941
1931 . .	3836	3866	7702	866	872	1738	296	298	594	5250	5290	10540	807	813	1621

Сведения о территории, населении и плотности по районам К.-Б. А. О. по состоянию на 1/I 1931 года.

№№ п.п.	Наименование округов	Территория кв. км.	Общее количество населения	Плотность
1	Балкарский	5146	35737	6,9
2	Баксанский	984	39974	40,6
3	Нальчикский	707	26451	37,4
4	Нагорный	735	23944	32,6
5	Прималкинский	751	25478	33,9
6	Мало-Кабардинский	1148	30430	26,5
7	Урванский	777	32074	41,3
	Итого	10248	214088	20,9
	Нагорн. пастбищ	1458	—	—
	Итого по сельским местностям	11706	214088	20,9
	Город Нальчик	17	22195	1305,6
	По области	11723	236283	20,2

Примечание. При исчислении плотности населения по Нагорному району и сельской местности не включены зольские пастбища.

Сведения о количестве сельсоветов по национальностям на 1 января 1931 года.

№№ п.п.	Наименование районов	Всего сельсоветов	В том числе						
			Кабар.	Балкар.	Русских	Нем.	Осетин	Кум.	Евреев
1	Балкарский	22	—	21	1	—	—	—	—
2	Баксанский	13	12	—	1	—	—	—	—
3	Нальчикский	13	11	—	1	1	—	—	—
4	Нагорный	13	9	1	2	1	—	—	—
5	Прималкинский	12	2	—	10	—	—	—	—
6	Мало-Кабардинский	16	11	—	3	1	—	1	—
7	Урванский	16	15	—	—	—	1	—	—
	Город Нальчик	—	—	—	—	—	—	—	—
	Горско-еврейская колония	—	—	—	—	—	—	—	1
	Итого	105	60	22	18	3	1	1	1

Из таблицы плотности населения видно, что Балкария имеет плотность лишь в 6,9 человека на один квадратный километр. Между тем балкарцы живут в тесных ущельях, с маленькими двориками, расположенными на крыше своего нижнего, по склону горы, соседа. Но Балкария располагает огромным пространством горных пастбищ.

Из равнинных районов, как видно из таблицы, самыми плотными являются Урванский, Баксанский и Нальчикский, где плотность равняется от 37,4 до 41,3 человека на квадратный километр.

ИСТОРИЧЕСКОЕ ПРОШЛОЕ КАБАРДЫ И БАЛКАРИИ

Кабардинцы и балкарцы в настоящее время живут совместно на территории КБАО и сообща работают над хозяйственным и культурным под'емом своей страны. Но не так было в далеком историческом прошлом. Эти две национальности, совершенно различные по своему племенному происхождению, языку и культуре, поселились на нынешних местах только около 500 лет тому назад. Поэтому вопрос об их историческом развитии нужно рассматривать отдельно. Начнем с кабардинцев. Как известно, кабардинцы называют себя адыге, а русские называют их черкесами. К этому же племени адыгов или черкес принадлежат также и те черкесы, которые живут главной массой в Адыгейской автономной области и которых кабардинцы называют кяхами, т. е. нижними адыге, в отличие от себя — верхних адыге. Кабардинцы, помимо территории КБАО, живут еще в Черкесской автономной области под названием «черкесе» и в окрестностях города Моздока под названием «черкесы-христиане». Кроме того, очень близкими к адыге по культуре и языку являются абхазцы, живущие главной массой в Абхазской ССР и обособленно в Черкесской автономной области, под именем абазинцев.

Как отдельная ветвь, кабардинцы под этим названием выделились сравнительно поздно из общей массы адыгских племен. Поэтому возникает вопрос: с какого времени и в каких местах история застает на Кавказе далеких предков нынешних адыгов и кабардинцев? Существуют ли об этом более или менее достоверные сведения? На это историческая наука дает положительный ответ. Сведения об адыгских племенах на Кавказе мы впервые встречаем у древнегреческих писателей - географов и историков, лично посе-

щавших Кавказ или писавших о нем со слов других. Самое раннее известие относится ко времени за 500 лет до начала нашего летосчисления и говорит как-раз о «керкетах», о черкесах (в греческом языке нет звука «ч»), т. е. о предках позднейших черкесов.

Точно так же многие другие древне-греческие и римские писатели до и после начала нашего летосчисления описывали целый ряд адыгских племен с теми их наименованиями, которые сохранились до нашего времени в продолжение двух тысяч лет. У ученых кавказоведов нет сомнения, что в лице большинства названных племен мы имеем дело именно с предками нынешних адыгов-черкесов. Выдающийся ученый Н. Я. Марр считает несомненным, что черкесы суть коренные жители Кавказа и жили здесь задолго до прихода колонизаторов — древних греков, т. е. задолго до начала нашего летосчисления. Он относит их к представителям многочисленных древнейших народов, говоривших на яфетических языках, т. е. стоявших на языковой стадии, предшествующей позднейше развитой — индоевропейской. Где же обитали в то время эти адыгские племена? По тем же описаниям, они занимали угол между Черным и Азовским морями, приблизительно от устья реки Кубани, возле Анапы и Тамани, и частично по течению Кубани, Закубанью и побережью Черного моря до Абхазии. Позднее они распространились даже по Азовскому побережью, до устья Дона.

С древнейших времен Кавказский перешеек был большой дорогой огромной международной торговли и через него проходили два торговых пути, связывавшие Каспийское море с Черным: южный и северный. Южный путь, наиболее древний, шел по Закавказью, от устьев Аракса до устьев Риона. Северный путь, сложившийся позднее, шел от устьев реки Терек к средней и верхней Кубани и далее. Этот весьма важный экономический фактор определял всю историю Кавказа и его народов, так как на протяжении веков целый ряд государств - колонизаторов боролся за господство над этими торговыми путями.

О древних греках мы уже говорили. Это были первые исторически известные торговые посредники-колонизаторы, основавшие ряд торговых колоний по Черноморскому побережью, от нынешнего Батума до Керченского пролива. Эти колонии были центром торгового обмена между кавказскими племенами, главным образом адыгами, и посредниками-греками. Основные товары, которые получали греки, было скотоводческое сырье (адыги были преимущественно

скотоводами) и особенно рабы. Взамен греки давали свои промышленные изделия. После упадка Греческой республики (400 — 200 лет до начала нашего летосчисления) ее место на Кавказе занимает Римская империя, основавшая ряд колоний. Вслед за Римом (IV ст. до нашей эры) появляется Византия (в V — XIV веке нашей эры), затем генуэзцы (в XIV — XV веке нашей эры) и турки (в XVI — XVIII веке).

Как влияли эти экономические взаимоотношения с колонизаторами на общественное устройство и культуру адыгов?

В период VII—X веков нашей эры значительная часть торговли между Каспийским и Черным морем стала направляться по северной стороне Кавказского хребта. Это способствовало окончательному оформлению северного торгового пути. Первым исторически известным организатором и владетелем этого пути в этот период были хазары, или так называемый Хазарский каганат. С этого времени уже северный путь становится об'ектом борьбы, тогда как вышеупомянутые колонизаторы боролись, главным образом, за южный путь и прибрежные колонии. В виду этого для нас весьма важно прямое историческое известие, что к X веку нашей эры кабардинские племена были уже представлены на предкавказской равнине. У одного Византийского историка X века — Константина Багрянородного — при перечислении племен, входивших в Хазарский каганат, мы находим племенное название «Кабады», напоминающее название кабардинцев.

Это является свидетельством, что в период VII—X веков нашей эры из ряда адыгейских племен уже выделились элементы, образовавшие позднее кабардинскую ветвь адыгов.

В XII веке у кабардинской ветви адыгов начинает складываться особая военно-феодальная организация — элементы будущего феодального строя Кабарды на базе кочевого скотоводства, производившегося ими в пределах Северокавказских степей у западной части Кавказского хребта, с заходом кочевьями до рек Дона и Волги. Этот особый военно-феодальный характер подтверждается известным в русской летописи и в преданиях кабардинцев столкновением и вооруженной борьбой на Тамани кабардинцев с русской княжеской династией, захватившей после разгрома хазаров головной участок северного пути.

Мы имеем в виду известное сказание о единоборстве русского князя Мстислава Тмутараканского с кабардинским богатырем Редедей (XII в.). Последний уже является типич-

ным воином-феодалом. Кроме того ряд других исторических свидетельств, начиная с XIII века, указывает, что кабардинцы, как отдельное племя, распространились также по Азовскому побережью, до устьев Дона. На венецианских и генуэских картах XIII—XV веков обозначены западнее Таганрога поселения „Cabardi", или „Chabardi" Сохранившиеся же договоры на поставку военной силы между кабардинскими вождями (зародыши феодальной аристократии) и генуэскими купцами и банкирами, имевшими поселения-колонии в Крыму и Кубанской области, свидетельствуют, что военное дело для кабардинских феодалов являлось тогда, если не главным занятием, то одним из основных, и они служили тем, кто им хорошо платил. Все это опять-таки указывает на элементы военно-феодальной организации. В период XIII — XV веков произошел ряд исторических событий, приведших к тому, что кабардинцы двинулись со своих прежних мест поселений на восток, на нынешнюю территорию, к Пятигорью и к области рек Малки и Терека и оказались хозяевами северного торгового пути на всем его протяжении. Как известно, после хазаров этим путем владели с XII по XIV век татары, покорившие Киевскую и Московскую Русь.

К концу XIV века татары ослабели под ударами усилившегося и поднявшегося Московского царства, но последнее еще не было достаточно сильно, чтобы стать безраздельным руководителем этого пути. В этот же период южный торговый путь окончательно пришел в упадок вследствие нашествия монголов и войн турок и персов на территории Грузии, и центр тяжести международной торговли окончательно переносится на Северокавказский путь.

Так создается исторический период, способствовавший тому, что кабардинцы оказались на первом месте в качестве претендентов на роль руководителей северокавказской торговли.

4640

Происходившее после переселения в течение последующих XVI — XVIII столетий укрепление и упрочение господства кабардинцев на Северокавказском торговом пути усилило и окончательно оформило у них феодальные элементы так, как ни у одного северокавказского горского племени (до 10 сословий). Но это же было также причиной постоянных феодальных междоусобий и бесконечных войн, которые вела феодальная Кабарда со своими соседями и врагами-конкурентами, что крайне тяжело отзывалось на закрепощенных народных массах. Во-первых, с конца XV

ГОСУДАРСТВЕННАЯ ПУБЛИЧНАЯ ИСТОРИЧЕСКАЯ БИБЛИОТЕКА

века Кабарда испытывает угрожающее давление со стороны Крымского ханства, стремившегося овладеть торговыми путями и богатыми кабардинскими пастбищами. Борьба эта велась около 250 лет, причем крымским татарам помогали в этой борьбе ногайцы, что усилило тяжелое положение Кабарды. Она вынуждена была платить Крыму дань и считалась входящей в границы Крымского ханства. Во-вторых, опасным врагом кабардинцев были калмыки, появившиеся в Кавказских степях в 1636 году. Более ста лет кабардинцы с великим трудом отстаивали свои пастбища от вторжения калмыков, пока последние в 1771 году не укочевали на Волгу. В XVIII веке Кабарда подверглась нападению со стороны Дагестана, окончившемуся неудачей для последнего. Такое положение вещей вынуждает кабардинских феодалов, начиная с 1552 года, искать союза с московскими царями. Обращение к Москве вызвано было тем, что непосредственно Кабарде Москва не угрожала в это время, с другой же стороны — Москва могла оказаться достаточно сильным союзником, чтобы при ее помощи кабардинские феодалы могли беспрепятственно играть роль гегемона на Северном Кавказе. Впрочем, история русско-кабардинских отношений этого времени еще недостаточно ясна. Во всяком случае экономическое могущество кабардинских феодалов на базе монопольной торговли рабами и хищнической эксплоатации закрепощенных трудовых масс в то время достигло высшей точки. Ряд горских племен, как карачаевцы, балкарцы, осетины, ингуши, платили кабардинцам дань и были у них в подчинении. Такой материальный и моральный гнет вызвал внутри Кабарды восстания народных масс, а во вне — частые вооруженные столкновения с подчиненными племенами.

Московский торговый капитал искал тогда опорный пункт для продвижения к богатым восточным и южным рынкам. Поэтому союз был заключен. Но Москва сейчас же нашла выход на торговую дорогу в 1553 г., выстроив крепость «Терки» у слияния Терека с Сунжей. Через 20 лет дорога была перенесена к самому устью Терека. Однако, крестьянская революция (восстание Разина) задержала на время дальнейшее продвижение московского торгового капитала, а Кабарда в это время подпала под влияние Крыма и Турции (XVII и 1-я половина XVIII веков) с их богатейшими черноморскими рынками, куда Кабарда сбывала массу рабов, коней и скотоводческое сырье. К этому же времени и относится принятие Кабардой ислама. Однако ко 2-й поло-

вине XVIII века Россия опять усилилась, покорив Крым и одержав ряд побед над Турцией, и с этого времени русский военный феодальный империализм повел систематическую наступательную и колонизационную политику на Северном Кавказе. Россия и Турция одинаково стремились подчинить Кабарду, но для царской России с присоединением Кабарды решался также вопрос о других горских племенах, подвластных кабардинским князьям, поэтому Россия действовала очень энергично. Началось урезывание обширных кабардинских земель, которые отходили под казачьи крепости, строившиеся с военно--колонизационными целями. Кабарда этому безуспешно сопротивлялась, и при генерале Ермолове русские войска вводятся в глубь Кабарды и с 1822 года в Кабарде строится ряд крепостей: Нальчик, Баксан, Каменномостское и др.

К половине XIX века Кабарда окончательно подчиняется России и теряет власть над данниками — горскими племенами, и последние отходят в подданство к России.

В покоренной Кабарде русский империализм проводил двойственную политику. Искусственно поощряя национальную рознь и сословно-классовое деление горских народов, он покровительствовал кабардинским привилегированным сословиям для привлечения их на службу русскому правительству. Последнее применяло обычное испытанное средство: раздачу земли, награждение чинами и орденами и пр. Так, князьям Бековичам-Черкасским был отведен в М.-Кабарде участок в 100000 десятин, несмотря на протесты населения.

При Николае I был создан специальный Кавказско-горский полуэскадрон, входивший в его конвой и состоявший преимущественно из кабардинской знати. Последняя стала верным холопом царизма и душителем независимости горских народов и в специальной грамоте Николая I 2 марта 1844 года «кабардинскому народу при пожаловании ему почетного знамени» подчеркивается «всегдашняя готовность к поднятию оружия против враждебных горцев, оказываемая кабардинскими жителями», т. е. кабардинскими дворянами. Эта «монаршая милость» была потом еще раз заслужена кабардинскими феодалами, оставшимися в большинстве верными царизму, во время вторжения Шамиля в Кабарду в 1846 году.

В последующий период русское правительство продолжало все активнее развивать свою наступательную политику, и когда в 60-е годы завершился колонизационный за-

хват всех нагорных и приморских земель адыгов с полным истреблением царскими генералами туземного населения, последнее стало массами покидать родные места и выселяться в Турцию. Это выселение затронуло кабардинцев в меньшей степени, чем нижних адыге; тем не менее ухудшавшееся экономическое положение кабардинского народа из-за уменьшения количества земли, вредно отражавшегося на их главном занятии — скотоводстве и коневодстве, — имело результатом выселение кабардинцев в Турцию. В течение 1860 — 61 г. туда ушло около ⅛ всего населения Кабарды; выселение продолжалось и в последующие годы.

Я. Абрамов в своей известной статье «Кавказские горцы» (ж. «Дело», за 1884 год, № 1) рисует потрясающую картину переселения группы кабардинцев в Турцию, очевидцем которой он был на ст. Минеральные Воды.

В 1867 году произошло «освобождение» крепостных. Проведено оно было русским правительством в интересах кабардинских помещиков и поэтому носило кабальный характер для «освобожденных». Последовавшая же одновременно земельная реформа ярко показала, что царское правительство стремится к укреплению в Кабарде класса крупных землевладельцев, что оно вовсе не желает обижать кабардинских князей и дворян, и последние щедро были награждены за счет трудящихся. Кабардинские князья и дворяне в 1912 году, путем подлога и при содействии русской администрации, захватили обширные пастбища на Золке, на которых кабардинские крестьяне выпасывали свои стада. Это вызвало восстание крестьян, подавленное царизмом, и лишь наступившая великая Октябрьская революция навсегда свергла вековых угнетателей кабардинского народа.

Несколько иначе развивались балкарцы. Мы уже вначале говорили, что они поселились в нынешних горных ущельях около 500 лет тому назад, но на вопрос о том, где и в какое время находились предки балкарцев до своего переселения в горы, очень трудно ответить за отсутствием точных исторических сведений. Начальный период истории балкарцев очень темный и в науке мало выяснен, и чтобы пролить некоторый свет на это, можно частью воспользоваться преданиями самих балкарцев. Относительно названия «балкар» есть предположение, что оно — видоизменение имени «булгар», тюркского племени, упоминаемого в географии армянского историка Моисея Хоренского VII века нашей эры. Одна из ветвей этого племени была издавна связана с Кавказом и носила название кавказских болгар.

Последние кочевали вместе с остатками других тюркских племен в степях Северного Кавказа и входили в состав владений маджарских султанов (Маджары — хазарский город, развалины которого находились на берегу реки Кумы, близ села Прасковеи Ставропольского района). Приблизительно в период XIII — XIV веков потомки этих кавказских болгар поселились в Кавказских горах, в нынешнем Балкарском ущелье по реке Череку. Соседние ущелья: Хуламское, Безенгиевское, Чегемское и Баксанское были постепенно заселены выходцами из балкарского же общества. Это подтверждается также и местными преданиями. Последние говорят, что предки теперешних балкарцев пришли в занимаемые ими места с севера, из Маджар.

Но балкарцы не были первыми жителями этого края. Вся занятая ими местность была к тому времени уже населена осетинами. Ряд названий рек, перевалов, ущелий, камней и отдельных аулов в Балкарском и Чегемском обществе сохранил до наших дней чисто осетинские корни. Кроме того можно привести много примеров из области языка, культуры, адатного права и обрядов балкарцев, в которых ясно заметно осетинское влияние. Это доказывает, что культура пришлых балкарцев была ниже той, которую они застали, т. е. осетинской. Смешавшись с осетинами, балкарцы, постепенно захватили власть над ними.

Первоначальные поселенцы Балкарии жили родовой демократической общиной, но уже вскоре среди них появились завоеватели со своими дружинами, выходцы из мест, где уже сложился военно-феодальный строй. Так, во главе балкарского общества стали Мисака и Басиат, выходцы из тех же Маджар, во главе Чегемского общества — некий Анфико, выходец из Абадзехии, и т. д. Короче говоря, родоначальниками таубиев во всей Балкарии были воинственные пришельцы, образовавшие военно-феодальную верхушку и совершавшие набеги на соседей для приобретения рабов. Таким образом в горах появляются классы господ и рабов. Появление на предгорной плоскости феодальной Кабарды в XV веке и господство ее на Северокавказском торговом пути имело для Балкарии весьма важные последствия. Мы уже говорили, что Кабарда подчинила и заставила платить себе дань ряд горских племен, в том числе своих ближайших соседей — балкарцев, особенно жителей Чегемского и Балкарского обществ, находившихся во владении кабардинских князей Атажукиных. Увеличение в горах количества рабов имело следствием образование таких со-

словий рабов, как «казаки», «караваши» и вольноотпущенников «чагар». Крымское ханство, подчинившее себе Кабарду, делало набеги также в Балкарию. Но Балкария героически отбивалась от крымцев и благодаря своей недоступности в горных ущельях сохранила свою независимость и в границы ханства не входила. Вместе с кабардинцами она участвовала в отражении нашествия крымцев в Кабарду.

К началу XIX века Балкария принимает ислам. До этого времени религией балкарцев было язычество, смешанное с остатками христианства. Последнее проникло из Византии. В сороковые годы XIX века археологи еще находили в горах Балкарии остатки христианских церквей, а каменные кресты с греческими инициалами Иисуса Христа встречались

Древний могильник.

еще в начале XX века в балкарских селениях около Эльбруса. Ислам начал проникать в Балкарию не из Крыма и Турции, как в Кабарду, а из Дагестана от Шамхалов Тарковских, а также несомненно и из Кабарды. Но самым важным следствием усиления феодальных отношений в Балкарии в эпоху владычества кабардинских князей были обширные захваты таубиями горских земель, пахотных и особенно пастбищных в горах. Владея огромными стадами, они нуждались в осенний и весенний период также в пастбищах на плоскости, которыми владели кабардинские князья. Оказывая всякие услуги последним, таубии достигли того, что

стали свободно пользоваться также и плоскостью и предгорьями для своих стад. Таким образом, и у себя дома и на кабардинской территории таубии заняли лучшие земли.

Из всего изложенного понятно, каково было положение подвластных балкарских масс под двойным игом своих и кабардинских князей и дворян. Когда в начале XIX века генерал Ермолов покорил Кабарду и власть кабардинских князей значительно ослабела, таубии поспешили перейти в подданство к России (в 1827 году), выставив условием, чтобы царское правительство сохранило все их права над подвластными и земельной собственностью, на что русское правительство согласилось и подтвердило эти права особой прокламацией. Так продолжалось до отмены крепостного права в 1867 г., которое в Балкарии произошло на таких же кабальных условиях, как и в Кабарде. И здесь также таубии были наделены лучшими землями. Так же, как и кабардинские дворяне, оставшись без дани и даровых рабочих рук, с момента проникновения капитализма в сельское хозяйство часть таубиев разорилась и стала распродавать земли. Последние попали в руки кулаков, которые, эксплоатируя бедноту, сосредоточили в своих руках значительные земельные богатства и стада.

К 1917 году в Балкарии более 300 хозяйств совершенно не имели земли — усадебной, покосной и пастбищной. Пахотной землей было обеспечено только 2% всех хозяйств, а остальные 98% относятся к разряду малоземельных и безземельных. В отношении скота, этого главного источника благосостояния в горах, положение было таково, что крупным рогатым скотом не было обеспечено более половины хозяйств (56%), а 36% хозяйств совершенно не имели овец и коз.

Таков был результат векового господства феодально-кулацкой верхушки.

КАБАРДА И БАЛКАРИЯ В РЕВОЛЮЦИЮ 1905 ГОДА

В прошлом, т. е. перед первой российской революцией 1905 года, кабардинцы и балкарцы, зажатые в тиски царского и княжеского гнета, к которому присоединился усиливавшийся с каждым годом гнет кулачества, являлись по существу полукрепостными народностями, несмотря на то, что крепостное право в Кабарде и Балкарии было отменено еще в 1866 — 67 году.

Все трудовое крестьянство Кабарды и Балкарии находилось в полнейшем бесправии, задавленное кабалой своего дворянства, духовенства и кулачества, а самодержавие, опираясь на кабардинских и балкарских князей и мулл, давило своим полицейским сапогом.

Семья балкарца.

Но вот пришел 1905 год. Глухо долетели вести о восставшем российском пролетариате. Передовая часть беднейшего крестьянства ведет агитацию за поддержку боевых революционных рабочих дружин Пятигорска и Георгиевска. Слобода Нальчик превращается в своеобразную базу распространения революционных идей. Под руководством революционера Карпинского ведется агитация среди кабардинских и балкарских крестьян против царского самодержа-

вия и крупных землевладельцев кабардинского и балкарского дворянства. Последние для спасения своих земель и своего права на эксплоатацию крестьян пытаются овладеть крестьянским движением под лозунгом «долой самодержавие». Однако, революционные события России настолько развертываются, что кабардинский и балкарский крестьянин начинает чувствовать всю широту революции, выставляя лозунг: «Земля — крестьянам», а затем и другой, не менее важный лозунг: «Уравнение крестьян в правах с дворянами».

«Революционное» дворянство, проиграв игру на возглавление движения, не замедлило отшатнуться от революции и принять вместе с царскими войсками горячее участие в подавлении революционного движения в Кабарде и Балкарии, помогая карательным экспедициям.

Высшее духовенство также примыкает к душителям революции, помогая всеми мерами дворянству и самодержавию.

Карательной экспедицией царских палачей при помощи кабардинского и балкарского дворянства молодое революционное движение было загнано в подполье, но не уничтожено. В ответ на реакцию душителей в Кабарде усиливается абречество, как протест против еще более усилившегося бесправия.

Абреки заставили царское правительство и кавказское наместничество задуматься, а кабардинских князей поторопиться поехать в ставку наместника Кавказа с предложением услуг подавления и расправы с непокойным «карахалком». В качестве душителя был выдвинут на должность начальника Нальчикского округа полковник Клижбиев — самый реакционный из князей Кабарды, которому наместничество дало чрезвычайные полномочия по подавлению непокорных.

Реакционная знать хорошо понимала, что ей нужно было делать. Собрав все дворянство, Клижбиев разработал план беспощадной расправы с крестьянством. Вся Кабарда наводняется царскими войсками, содержание которых идет за счет беднейшего крестьянства. Начинается выдергивание революционеров, замеченных в выступлениях 1905 года, которых сажают по тюрьмам и ссылают в Сибирь.

Так проходили годы реакции в Кабарде и Балкарии. Террор Клижбиева вкупе с кабардинским и балкарским дворянством лишил крестьянство лучших людей, помогавших крестьянству разбираться в вопросах классовой борьбы.

Уцелевшие от черной реакции революционеры-одиночки с большой осторожностью налаживают связь по аулам, с

такими же одиночками, и к 1912 году в каждом ауле имелись группки людей, в которых искры революции не угасали. В некоторых местах эти группки называли себя организацией «Карахалк», т. е. «Черный народ» — верные представители беднейшего крестьянства.

К 1912 году состав этих группок значительно изменяется. Подросшая молодежь, хорошо помнящая 1905—6 год в Кабарде, заменяет ушедших от революционных идей стариков. Лозунги, пропагандируемые революционными группками «земля — крестьянству», «права — народу» крепко живут среди беднейшего крестьянства.

Среди основной массы крестьянства Кабарды и Балкарии, среди русского иногороднего крестьянства намечается резкая диференциация: богатеющая крестьянская верхушка — кулачество смыкается с дворянством и князьями.

Крестьянству картина была ясна: богатый «карахалк» (кулак) тоже может быть равноправным человеком и находиться на привилегированном положении у начальства. Период 1910—1912 гг. учит истинного «карахалка» разбираться в вопросах классовой перегруппировки сил, учит, кому можно доверяться и кого нужно бояться и обходить.

Запугав население террором, кабардинская знать в союзе с кулачеством, с благословения высшего духовенства, пускается на авантюру, вызвавшую среди населения так называемое «Зольское» восстание.

Проникновение капитализма в сельское хозяйство Кабарды в конце XIX и начале XX века привело дворянство к стремлению расширить свои земельные владения за счет общинных земель. Рост крупного промышленного (капиталистического) коннозаводства указывал на необходимость захвата общественных пастбищ, причем наиболее выгодным казался захват зольских пастбищ. Эти последние являлись общественными пастбищами для всей Кабарды, куда ежегодно весной каждое селение угоняло для выпаса скот на целое лето.

Вот этот лакомый кусок разорившиеся князья и дворяне решили отнять у крестьян и разделить между собой. Кабардинская знать через свою агентуру — кулаков и мулл — еще до начала 1912 года ведет агитацию за то, что зольские пастбища, как царский подарок, принадлежат кабардинскому дворянству — коннозаводчикам. В подтверждение этого у них уже имеется и телеграмма из Петербурга.

В начале 1912 года под председательством Клижбиева созывается с'езд представителей аулов в Кабарде. На с'езде

представителям трудящихся был предложен на подпись акт о восстановлении в Кабарде частного коннозаводства, текст которого выработали кабардинские князья и дворянство. В акте очень тонко намекалось на передачу всех пастбищных угодий коннозаводчикам.

Неграмотные представители аулов, не искушенные в крючкотворстве, не заметив обмана, акт подписали и акт с приговором с'езда пошел на утверждение наместника Кавказа.

Приближалась весна 1912 года. Крестьяне погнали скот на «Золку», но у границ пастбищ их встретили отряды стражников, которые пропускали скот только княжеский, дворянский и скот кулаков, угождавших чем-нибудь дворянству.

К моменту выгона скота князья и дворяне — «коннозаводчики», не имеющие коней, все пастбища поделили между

Зольские пастбища.

собой на участки, и в тот момент, когда на узком скотопрогоне скапливались тысячи голов крестьянского скота и от бескормицы валился молодняк, князья на степи устраивали кутежи, пировали в честь такой легкой наживы.

Пастухи не замедлили сообщить селениям о случившемся. Весть о захвате дворянством пастбищ молнией облетела

все селения. Через несколько дней до 10 тысяч крестьян собрались к пастбищам кровью отбивать отнятое. Возмущенные крестьяне разоружили стражников и разогнали захватчиков.

Представители революционных аульских групп, именовавшие себя организацией «карахалк», возглавили восставшее крестьянство, получив первое боевое крещение в борьбе с дворянством.

Немедленно дали знать властям о случившемся. Прибыли для усмирения войска, было введено военное положение и опять начались аресты, тюрьмы и ссылки. Но революционная беднота окончательно убедилась на опыте «зольских событий», что только упорная и сплоченная борьба всех трудящихся сломит самодержавие, а вместе с ним и дворянское прихвостье.

«Коннозаводчики» разделили Золку между собой, получив участки по две и три тысячи десятин каждый, а крестьянство за собственные пастбища стало платить захватчикам аренду по 20 — 30 рублей за десятину.

Дело о захвате общественных пастбищ кабардинской знатью прикрывалось начальством и безуспешно тянулось, а с об'явлением империалистической войны в 1914 году было совсем замято.

С введением военного положения во время империалистической войны права князей и дворянства еще больше увеличились, а крестьянство Кабарды и Балкарии еще сильнее зажималось в тиски бесправия и гнета.

Кабардинцы и балкарцы, не служившие до империалистической войны в царской армии, стали вербоваться с об'явлением войны в туземную дикую дивизию, под начальство своих военных—дворян и князей. Беднота, не имевшая скота и средств производства, вынуждена была отдать себя на бойню, вливаясь в общий поток призванных под ружье войск.

Это обстоятельство сыграло известную роль в развертывании революции в Кабарде и Балкарии, так как призванная в армию кабардинская и балкарская беднота жила той же жизнью, которой жила и вся Россия, жила теми же мыслями, какими жили рабочие и крестьяне России.

Февральскую революцию крестьяне Кабарды и Балкарии, как акт избавления от царского бесправия, приняли с величайшей радостью, но радость народа встретила сопротивление со стороны своего дворянства, сидевшего у власти. Факт свержения царя начальство даже попыталось скрыть,

но, под влиянием гарнизона, воинских частей, нальчикской бедноты, железнодорожников и местных большевиков старое начальство Нальчикского округа было устранено и заменено новым. Правда, оно было не лучше старого. Вместо Клижбиевых на первом с'езде в апреле месяце пришли к власти Коцевы, Чижоковы, Атажукины и прочие.

В марте месяце 1918 года зольские пастбища были отобраны крестьянством от князей, что дало уверенность «карахалку» в своих силах для грядущих боев.

ОКТЯБРЬ И ГРАЖДАНСКАЯ ВОЙНА.

Уже первые дни февральской революции в Кабарде и Балкарии ознаменовались тенденцией борьбы двух сил: с одной стороны, кабардино-балкарские феодалы — князья и дворянство, поддерживаемое крестьянской верхушкой — кулачьем, с другой — беднота и среднее крестьянство. Отобрание зольских пастбищ у князей и дворянства, захваченных ими у сельских обществ в 1912 году, явилось первой победой пролетарско-крестьянского движения, кладущего начало классовому расслоению между эксплоататорами и эксплоатируемым крестьянством.

В 1917 году из пролетариата городов: Нальчика, Пятигорска, Георгиевска, Моздока и из воинских частей, расквартированных в этих городах, а также и из беднейшего крестьянства Кабарды и Балкарии выделяются руководители и организаторы революционного движения трудящихся масс, имена которых вписаны в страницы истории революционной борьбы. Имена руководителей революционного движения— народного героя Кабарды и Балкарии Бетала Калмыкова, Гикало, Сахарова (убит в 1918 г.), Фигатнера, Беленковича, Егорова, Автономова (убит в 1919 году), Мусикаева (убит бандами в 1930 году), Карашаева (умер), Настуева, Ульбашева, Асанова (расстрелянный белыми) и др. — долго с любовью будут жить в сказаниях и песнях кабардино-балкарского трудящегося народа.

К октябрю семнадцатого года власть княжеской знати, под напором растущих революционных сил, ослабевает. Но революционные силы кабардино-балкарской бедноты, не получившие еще достаточного революционного опыта, не имея большевистской партийной организации, не могли воспользоваться моментом для захвата власти. К тому же октябрьский шквал в России выплескивал грязную пену

контрреволюции именно на окраины. В Кабарду с'езжалось княжеско-дворянское офицерство и чиновничество.

В конце 1917 года и начале 1918 года город Нальчик уже представлял из себя цитадель контрреволюционных сил. Из собравшейся белогвардейщины был организован офицерский полк. Контрреволюция Кабарды во главе с Коцевым, Чижоковым, Наурузовым, Атажукиным и др. установила связь с контрреволюционными организациями Дона, Кубани и с горским правительством.

Горское контрреволюционное правительство, восседавшее во Владикавказе, чтобы отвлечь массы трудящихся горцев от классовой борьбы, излюбленным методом русских царей — «разделяй и властвуй» — стравило Чечню, Ингушетию, Осетию и казачество на междоусобную бойню. Кабардинские контрреволюционеры попробовали сделать то же самое между Кабардой и казачеством, но этого добиться им не удалось. Кабардинская беднота уже отлично понимала, против кого ей нужно было направлять оружие, и большевистская агитация кабардинских революционеров направляла внимание трудящихся на классового врага — на собственных крупных землевладельцев Кабарды и Балкарии. Таким образом, трудящиеся Кабарды и Балкарии на эту авантюру белогвардейщины не пошли и позднее, на Моздокском и Пятигорском с'ездах трудового народа, заявляли о реакционности межнациональной вражды и неоднократно выбирали своих представителей в качестве посредников мира между Чечней, Ингушетией и казачеством. В ноябре 1917 года белогвардейский кабардинский полк, сформировавшийся под командой полковника Абелова, пред'явил требование о разоружении артиллеристов кавказского мортирного дивизиона, квартировавшего в Нальчике. Командир дивизиона, находясь в одном лагере с белогвардейским полком, поддержал это требование.

Артиллеристы, чувствуя серьезность положения, все, как один, решили батареи не сдавать. Атмосфера сгущалась, грозило кровопролитие. 14-го ноября Советом р.-к. и с. депутатов было созвано собрание всего гарнизона, на котором было решено командира дивизиона разжаловать и арестовать, что и было сделано.

Угрозы начальника гарнизона по поводу ареста командира дивизиона не дали никаких результатов. Провокация национальной травли и здесь сорвалась.

Горское правительство на конфликт между кабардинским полком и артиллерийским дивизионом реагировало

просьбой генерала Половцева о передаче артдивизиона в ведение генерала Абелова, мотивируя тем, что солдаты дивизиона своим поведением вносят «смуту и разврат» (читай, вносят большевизм) в жизнь слободы Нальчик.

В конце ноября 1917 года в Пятигорске происходит совещание пятигорского Совета р., кр. и с. депутатов, совместно с представителями всех политических партий, профсоюзов и воинских частей Пятигорья. Когда был поднят вопрос о передаче всей власти Советам р., кр. и с. депутатов, в числе других ораторов с пространной речью выступил представитель «дикой дивизии» штаб-ротмистр Заур-Бек Даутоков-Серебряков, впоследствии сыгравший гнусную роль белогвардейского палача в Кабарде и Балкарии. Серебряков в своем выступлении, обещая стать с радостью «в ряды демократии», не мог согласиться с передачей власти советам, как не мог примириться с существованием большевиков, хотя в своей речи неоднократно называл себя пролетарием.

Спустя несколько месяцев после своей речи штаб-ротмистр Заур-бек Даутоков-Серебряков в Кабарде и Балкарии показал, какой он «пролетарий».

В январе месяце 1918 г. была созвана в г. Моздоке 1-я сессия трудовых народов Терской области. В Нальчик было прислано извещение с приглашением явиться на с'езд, но тогдашний комиссар Нальчикского округа — Ажохов, представитель кабардинской знати, попытался было утаить извещение о с'езде, но под давлением с'ехавшихся из аулов масс Ажохов в конце концов был принужден об'явить извещение о приглашении делегатов от Кабарды и Балкарии.

Наскоро были выбраны по аулам представителя трудящихся от Кабарды и Балкарии в количестве 45 чел., давших полное представительство Моздокскому с'езду.

Моздокский с'езд состоялся 28-го января. На нем присутствовало 257 делегатов, разбитых по группам и фракциям: казачью, горских народностей, фракции большевиков, меньшевиков и эс-эров. Основных вопросов, поставленных на с'езде, было два: о признании власти Совнаркома и земельный. Но представители казачества никак не хотели рассматривать вопроса о земле. Этому мешала, главным образом, междоусобная война между казаками, чеченцами и ингушами.

С'езд выбрал делегацию для мирных переговоров о прекращении войны между казаками, чеченцами и ингушами. В состав делегации вошли от Кабарды — Касим Шаганцуков

и Жанхот Балкаров, от Балкарии — Магомет Энеев. С'езд не разрешил поставленных вопросов, был отложен и следующая 2-я его сессия была назначена на 15-е февраля 1918 года в городе Пятигорске.

На Пятигорском с'езде, происходившем с 15 февраля по 5-е марта, основными вопросами стояли: национальный, земельный и о признании власти Советов. Кабарда и Балкария и на этот с'езд также дали полное представительство. От Кабарды было представлено с решающим голосом 72 чел. и с совещательным — 8, от Балкарии — с решающим голосом 14 чел. и с совещательным — 4. Подавляющее большинство делегатов с'езда имело с мест полномочия о признании власти Советов. Земельный вопрос и на этом с'езде дал себя остро чувствовать: казачьи представители заявили, что власть Советов они признать согласны, но земельного вопроса (понимай — делиться землей с чеченцами и ингушами) трогать нельзя.

По национальному вопросу с'ездом принята следующая резолюция: «Терская область является составной частью Российской федерации и является союзом народов и племен, политическое участие которых в управлении областью выражается пропорциональным представительством в составе единого органа областной власти».

По земельному вопросу принят подавляющим большинством закон о социализации земли, принятый 3-м Всероссийским с'ездом советов.

После принятия такого решения часть казаков покинула с'езд с заявлением, что земельный вопрос правомочно разрешить только учредительное собрание.

И, наконец, с'ездом, большинством 220 против 22-х при 44-х воздержавшихся, 4-го марта в 11 час. 35 м. была признана власть Совета народных комиссаров.

Во время с'езда 19 февраля была оглашена телеграмма из Нальчика следующего содержания: «Нальчикский окружной исполнительный комитет заявляет, что народ разделяет убеждение терско-дагестанского правительства (горское контрревол. правительство), что только краевое учредительное собрание может создать истинную народную власть, явленную путем четырехчленной системы и пропорциональных выборов, а не митинговое моздокское собрание. Одновременно комитет заявляет, что на Пятигорский с'езд от кабардинцев и горских обществ (Балкария) делегаты не обладают полномочиями правильно выбранных по четырехчленной системе и пропорциональности населения; что от-

сутствие на с'езде целых народностей и их протесты усугубляют неправомочность с'езда разрешать вопросы, касающиеся всей области».

После продолжительного возмущения делегатов с'езда и в частности делегатов Кабарды и Балкарии с'езд поручает ответную телеграмму составить кабардино-балкарской делегации.

25 февраля на с'езде оглашается текст ответной телеграммы Нальчикскому исполнительному комитету: «Кабардинская фракция областного демократического с'езда трудовых народов, обсудив вашу телеграмму на имя с'езда от 18 февраля, пришла к следующему выводу: принимая во внимание, что окружной исполком и окружной комиссар давно потеряли всякое доверие в глазах кабардинского народа, тем не менее они осмеливаются говорить от его имени, приписывая ему убеждения так называемого терско-дагестанского правительства, которое уже давно трудовым народом области признано контрреволюционным и самозванным. Такие действия окрисполкома кабардинская фракция с'езда находит провокационными, рассчитанными на то, чтобы умалить значение и достоинство с'езда, где кабардинский народ представлен до последнего аула. Ссылки окрисполкома на то, что на с'езде не представлены целые народности, являются чистейшей ложью — на с'езде присутствуют делегаты от ингушей и чеченцев. Приняв это во внимание, кабардинский народ в лице своих представителей постановил: считать членов окрисполкома врагами народа и злостными клеветниками, полагая в ближайшее время созвать с'езд доверенных, который потребует от окрисполкома полного отчета, в уверенности, что ни один из членов не избежит справедливого гнева и строгого народного суда».

Так представители трудового народа Кабарды и Балкарии ответили контрреволюционному окрисполкому и его опоре — белогвардейскому офицерскому полку.

В тот момент, когда внимание горской бедноты направлялось на борьбу с контрреволюцией феодалов и буржуазии, на Сунженской линии шли кровопролитные бои между казачеством, с одной стороны, ингушами и чеченцами — с другой.

С'езд ставит вопрос об организации из осетин, кабардинцев и балкарцев смешанного заслона для предотвращения бойни. В этот заслон осетины и кабардинцы должны дать 2.500 чел. и балкарцы — 500 чел. Задача заслона отнюдь не должна быть наступательной.

Тов. Киров (ныне член Политбюро ЦК ВКП(б) на Пятигорском с'езде в докладе по текущему моменту отмечал, что «революционный год прошел мимо Терека, где засели реакционные элементы, сбежавшиеся из центра, и как пример— приводит ген. Половцева, который слишком увлекся душением революции и после июльских дней очутился здесь и не рядовым лицом, а желанным гостем, которому поручено формирование национальных полков — дикой дивизии. Будирование казачества, разжигание нац. розни — дело реакционеров Половцевых и пр. Тереку немедленно нужно ликвидировать столкновение казаков с ингушами и чеченцами. Только в мирном братском содружестве всех народов — залог правильного разрешения всех вопросов».

Пятигорский с'езд, разрешив вопросы и приняв ряд постановлений, выехал в полном своем составе во Владикавказ.

К моменту приезда делегатов Пятигорского с'езда во Владикавказе разгуливали белогвардейские офицерские банды. Приезд делегатов воодушевил рабочих и солдат, которые, легко разогнав и разоружив белогвардейцев, установили в городе порядок. К месту боев между ингушами и казаками была выслана делегация с'езда во главе с т. Кировым, которая добилась перемирия.

На Владикавказский с'езд был избран Терский народный совет и его исполнительный орган — Терский совнарком с председателем Буачидзе. От Кабарды в состав совета вошли: Калмыков, Бозиев, Ахохов, Канкулов, Лукожев, Молов и Шехикачев.

Заседавший во время с'езда во Владикавказе Терский войсковой круг своим постановлением приветствует единую в области власть — Терский народный совет.

В то время, когда в Пятигорске, Моздоке и Владикавказе была провозглашена советская власть и создавались ее комиссариаты и отделы, в Нальчике, а следовательно и во всей Кабарде и Балкарии, власть находилась в руках контрреволюционной кабардинской и балкарской знати.

Совнарком народного совета Терской области командирует в Нальчик нескольких товарищей во главе с Калмыковым и Палавандашвили для работы по организации масс и учреждения советской власти. По аулам пролетела весть, что Владикавказский с'езд командировал в Нальчик кабардинских делегатов для провозглашения в Кабарде и Балкарии советской народной власти и что делегаты могут быть подвергнуты опасности со стороны кабардинской контрреволюции.

В тот момент, когда командированные с'ездом товарищи находились в Нальчике на конспиративной квартире, под самым боком контрреволюционной власти, в гостинице Шуйского (ныне занимаем. Обкомом ВКП(б), наводненной белогвардейским офицерством, контр-разведка, уже пронюхав о приезде делегатов, шарила, в поисках их, по городу.

На другой день по призде делегатов в Нальчик ехали из аулов выделенные всадники с красными флажками для защиты делегатов, привезших советскую власть. Улица перед гостиницей сразу запрудилась и конной и пешей массой. Белогвардейцы вряд ли что соображали в тот момент, когда с балкона гостиницы загремела большевистская речь Калмыкова к собравшейся бедноте Кабарды и Балкарии. Гремело несмолкаемое: «Да здравствует советская власть!», а через несколько минут произошло свержение власти, возглавлявшейся Чижоковым. В тот же день, 21 марта 1918 г., в здании реального училища (ныне Ленинский учебный городок) открылся первый народный с'езд трудящихся Кабарды и Балкарии.

Белогвардейские отряды, состоящие из офицеров, были разоружены, причем были захвачены пулеметы и орудия. На с'езде был избран окружной Кабардино-Балкарский народный совет. А через неделю по всей Кабарде и Балкарии были учреждены советы. Кабардинский и балкарский «карахалк», не уничтожив белогвардейщины, вскоре стал чувствовать ее разгул: грабежи, налеты, убийства и разорения.

Пассивность горского крестьянства, его нейтралитет к контрреволюционным действиям сбежавшегося из России офицерства, казацких верхов, собственного дворянства и пр. дорого обошлись трудящимся Кабарды и Балкарии. И для того, чтобы встать горской бедноте на правильный путь классовой борьбы, потребовался опыт двухлетней гражданской войны.

Чрезмерная доверчивость к бывшим золотопогонникам и прочим авантюристам, непринятие своевременных мер к уничтожению контрреволюционеров и их банд также ускорили процесс восстаний и переворотов на Тереке.

В апреле месяце 1918 года Пятигорский отдел переживает восстание Нежевясова, в мае месяце—восстание Шкуро, выпущенного из-под ареста Терским областным народным советом под «честное слово».

На 3-й сессии трудовых народов Терской области, открывшейся 22 мая в городе Грозном, уже со всей очевид-

ностью выявлялось стремление кулацкой части казачества, руководимой эс-эрами и меньшевиками, свергнуть советскую власть. Делегация казаков, где большинство было кулацким, голосовала против большевистских резолюций сессии. Горские делегации, представлявшие большинство, голосовали за резолюции большевиков.

После 3-й сессии казацкая делегация выезжает во Владикавказ, где связывается с контрреволюционным советом Терского казачьего войска, и на конспиративном об'единенном совещании решает вопрос об организации боевых сил казачества, делит территорию Терской области на 5 линий для удобства операций и вырабатывает план вооруженной борьбы с советами.

6 июля во Владикавказе гибнет от руки контрреволюции председатель Совнаркома терского народного совета Ной Буачидзе. 1 июля в Моздоке происходит контрреволюционный переворот. Свергнув советы, эсеры и кулацкое казачество во главе с полковником Г. Бичераховым образовывают так называемое моздокское областное временное правительство.

7 июля на казачье-крестьянском кулацком с'езде избирается контрреволюционный казачье-крестьянский совет, который получает наказ от пленума с'езда — «вести борьбу с советами и красноармейскими войсками».

Еще в апреле месяце 1918 года Совнарком терского народного совета командирует Калмыкова и Сахарова в Кабарду для организации отрядов красной конницы. От десятидворок требовался один всадник. Такая мобилизация проводилась впервые и население охотно снаряжало красного бойца на защиту советской власти.

Наскоро сорганизованный отряд под командой Калмыкова двинулся к Георгиевску на соединение с отрядом Беленковича, ставя своей задачей дать поддержку красным частям и получить для Кабарды и Балкарии вооружение. Задачи выполнены: 15 возов оружия, конвоированные небольшим отрядом кабардинцев, прорываются сквозь белоказацкий фронт в сл. Нальчике.

К границам Кабарды начали подкатываться контрреволюционные силы моздокского правительства Бичерахова. Для отпора контрреволюции были к Прохладной двинуты красные отряды, состоявшие из нальчикской бедноты, кабардинцев и балкарцев.

Как только контрреволюция почувствовала силу кабардинских красных отрядов, не замедлила пролить крокоди-

ловы слезы, выпустив воззвание к «гражданам-кабардинцам». Вот его текст:

ГРАЖДАНЕ-КАБАРДИНЦЫ.

Когда до казаков доходили слухи, что некоторые представители народной власти натравливают вас на казаков, мы не хотели этому верить. Нам казалось, что на такое гнусное дело ни у кого не поднимется рука.

Когда затем в официальной газете появились известия, что Сахарову и Калмыкову удалось набрать кабардинский отряд против казаков, то мы подумали, что это просто хвастают названные авантюристы, потерявшие способность отличать добро и зло.

Но когда среди красноармейцев в бою под Прохладной действительно оказалась команда кабардинцев, мы были страшно поражены. Во имя чего кабардинцы пошли на своих вековечных соседей и братьев-казаков? Красноармейцы — люди наемные, они поступают в ряды от безработицы, соблазняясь хорошим жалованьем, и не виноваты, когда их ведут на казаков, может быть, поведут затем на вас и вообще на всякого, кто захочет постоять за себя против насильников. Это их ремесло, за которое им платят деньги.

Но вы, свободные граждане-кабардинцы, очевидно обмануты, иначе мы не можем об'яснить ваше участие в рядах красноармейцев. Вам наверное сказали, что казаки идут против вашей свободы, что казаки хотят вернуть старый ненавистный строй, когда один народ угнетал другой. Не верьте, граждане-кабардинцы, гнусной клевете. Пришлите своих представителей в Моздок на казачье-крестьянский совет, тут они узнают настоящую правду. Наше дело чистое, никаких секретов у нас нет, мы пред'явим вам все наши постановления и протоколы.

Здесь вы узнаете, что мы поднялись для защиты казаков и проживающих с ними крестьян от насильников, которые пришли с пушками и удушливыми газами отбирать оружие, хлеб и скот, издеваясь над завоеванной трудовым народом свободой.

Вы узнаете, что никакого политического переворота мы не затеваем, что мы признаем народную власть, что с восстанием на Кубани, на Дону и в Ставропольской губернии мы ничего общего не имеем, что как только Совет народных комиссаров уберет свои войска

и гарантирует нашим станицам мирную жизнь, мы все с радостью разойдемся убирать свой хлеб.

Граждане-кабардинцы! Разные Пашковские, Фигатнеры и Сахаровы исчезнут, а кабардинцы и казаки останутся и им долгие века придется еще жить по соседству. Для ваших детей, внуков и правнуков мы заклинаем вас: не верьте клеветникам, приходите к нам сами и убедитесь, что наше дело чистое, что мы защищаем и нашу и вашу свободу и что за это святое дело мы готовы умереть.

Терский казачье-крестьянский совет.

Выступивший на демократическом совещании в городе Пятигорске известный уже читателю Заур-Бек Даутоков-Серебряков вслед за бичераховским правительством организует свой собственный штаб в станице Солдатской. Чтобы привлечь большие массы Кабарды, Серебряков заверял через свою агентуру, что он идет не против кабардинцев, а только против русских большевиков.

Контрреволюционные банды, занимающиеся грабежами, после их разгона охотно собирались к Серебрякову. Князья, дворяне, офицерство, кулачье и разное отребье формировались Серебряковым в карательные отряды против революционных масс Кабарды и Балкарии.

Созывая в свой стан «кадетов», Серебряков одновременно делал упор и на темные трудовые массы, провоцируя их программой партии — «Свободная Кабарда».

В своей программе — «Чего мы добиваемся в Кабарде» Серебряков изливает всю ненависть к советам, Красной армии, к большевикам. В качестве главной задачи программы ставит вопрос о разоружении русских селений, хуторов и слободы Нальчик. Князьям и дворянам, «желающим блага народу», предлагается присоединиться «к нам», т. е. к партии Серебрякова.

Силы Серебрякова росли, и окрыленный мнимой победой над большевиками Серебряков двинул свою банду на Кабарду.

Сброд серебряковщины не имел совершенно никакой дисциплины. Его бандитам позволялось все: и грабеж, и пьянство, и насилование женщин, и казни невинных людей. Серебряков после занятия Кубы и Малки подходил к Баксану.

Баксанцы спешно укрепляли позиции, решив умереть, но не сдать Баксана бандитам. Загорелся бой. 200 красных

бойцов Баксана, окопавшись, отражали атаки белобандитов до самой темноты. С наступлением темноты бой затих. На утро Серебряков повел наступление на баксанцев всеми силами. Под напором превосходящих сил баксанцы отступили в селение и, дав бандитам уличный бой, отступили — часть к Пятигорску и часть на Нальчик.

Серебряков, заняв Баксан, готовился итти на Нальчик, где в это время контрреволюционные бандиты убили комиссара Сахарова. Одновременно шариатисты заменили народную советскую власть национально-шариатским советом.

Национально-шариатский совет выдвинул лозунг: мирные переговоры с Серебряковым, мирные переговоры с Бичераховым и мирные переговоры с большевиками во Владикавказе.

В тот момент, когда красные отряды под Котляревской сражались с бандами Бичерахова, а под Чегемом — с Серебряковым, в тыл красным отрядам котляревского фронта ударили контрреволюционные отряды, сорганизованные в Малой Кабарде.

Виселица, на которой в 1918 году Серебряковым были повешены революционеры-большевики с. Верхний-Акбали.

По постановлению Совнаркома терского народного совета Калмыков и Фигатнер командируются в Малую Кабарду для мобилизации революционного отряда, для защиты подступов к Владикавказу. Без особых трудностей 1000 всадников встали под красные знамена советов.

Недоставало вооружения. Был послан отряд в Пятигорск за оружием, но отряд остался на пятигорском фронте, так как в Малую Кабарду он уже пробраться не мог.

На Нальчик наступал Серебряков. Выдержав бой под Чегемом 1-м и Нальчиком, Серебряков занял город. Воспользовавшись победой, Серебряков еще суровее стал терроризировать население Большой Кабарды. За малейшее подозрение в сочувствии большевикам десятками расстреливал и вешал, избивал женщин и почетных стариков.

Но опыт революционной борьбы учит, как не следует доверяться авантюристам-золотопогонникам, опыт революционной борьбы учит, что значит держать нейтралитет, опыт революционной борьбы учит тому, как дорого приходится платить за недоделанное в борьбе с классовым врагом. Опыт серебряковщины скоро сказался на трудящихся Кабарды и Балкарии, которые сотнями бежали от серебряковских банд на красный фронт Пятигорья и в красные отряды кабардинцев в Малую Кабарду.

Октябрь 1918 года явился переломным моментом и в настроениях трудящихся Кабарды и Балкарии и в перевесе успехов борющихся красных войск. Наступление со стороны Владикавказа и Малой Кабарды красных отрядов осетин, русских и кабардинцев на Бичерахова и Серебрякова и наступление Красной армии со стороны Пятигорья решили участь белобандитов.

Бичерахов, разбитый до последнего человека, сам бежал в Закавказье. Об участи же Серебрякова заставим рассказать серебряковского соучастника, казацкого офицера Агоева.

В заседании войскового круга Терского казачества 26 февраля (ст. ст.) 1919 года бывш. командир Пятигорской линии белых войск Агоев, докладывая о боях под ст. Зольской 19 — 21 октября 1918 года и о потерпленном поражении, говорил, что «ожидаемая помощь со стороны Малки (Ашабово) от кабардинцев и со стороны Марьинской от казаков не пришла», что «на 24 октября назначено было наступление по всему фронту, причем согласно диспозиции в задачу Агоевской конницы и кабардинского отряда Серебрякова ставилось: занять аулы Куба (Атажукино 3-е) и Мал-

ку (Ашабово). Причем связь с левым берегом должна была поддерживаться путем сигнализации флажками. Но 24 октября, вследствие густого тумана, бой велся без связи, только по звуковым выстрелам.

Конной атакой были взяты аулы Куба и Малка. Пехота на левом берегу разорвалась, в прорыв хлынули красноармейцы... Продержавшись в аулах Куба и Малка до 26 октября, из опасения быть окруженными красными, пришлось отступить на Кызбурун 3-й». Здесь Агоев отмечает, что «большевики подняли голову и начали агитацию, чем окончательно деморализовали малодушных казаков»... «Казаки отступили к станции Прохладной, а штаб пятигорского фронта, под прикрытием одной конной сотни, удирает из ст. Солдатской на соединение с Агоевым в аул Кызбурун 3-й»...

Дивизион, получивший приказание итти в Кызбурун 2-й, ошибочно присоединяется к Агоеву в Кызбуруне 3-м. Начальник штаба генерал Колесников отдает приказ Агоеву из Нальчика по телеграфу и далее летучей почтой итти на Прохладную, но приказ этот запаздывает и приходит к Агоеву тогда, когда бело-казачьи силы уже оставили прохладненский фронт, раз'единившись с моздокским фронтом. Таким образом, под напором Красной армии с севера и красных отрядов с юга белые банды в панике, разрываясь на мелкие банды, уже ищут спасение в бегстве. Агоев приводит численность своих и серебряковских сил, бежавших на соединение с Добровольческой армией, в 2000 человек.

В Гунделене белобандитские отряды стягиваются и затем двигаются на Кармово и далее в два перехода по 45 верст в сутки доходят до Абукова (Карачай) и 4 ноября соединяются со шкуровцами.

Октябрь и ноябрь месяцы проходили в решительном преследовании белых отрядов по всей территории Терской области. Красная армия с северо-востока теснила Серебрякова и Агоева к станицам Солдатской и Прохладной, в то же время со стороны Владикавказа красные отряды и бронечасти во главе с тт. Серго Орджоникидзе, Бутыриным (военный комиссар), Фигатнером, Беталом Калмыковым, Автономовым, Гегечкори и др., поддерживаемые отрядами из Малой Кабарды под командой Хажимара, Карашаева и Хабала Бесленеева, зажимали белогвардейщину в тиски.

Часть белогвардейщины вырвалась к Кизляру, а Серебряков, спасаясь бегством, с ее остатками отступает к Кызбурунам и Малке и там, потерпев еще раз поражение, через Каменномостское бежал на Кубань.

16 ноября на берегах Терека, у разрушенного моста близ станицы Котляревской произошла встреча передовых частей славной XI армии и революционных отрядов Кабарды, Осетии и Балкарии. В этот же день на броневике «Борец за свободу» № 2 представители: начальник штаба К. В. С. Одарюк, представитель чрезвычайной комиссии Сев.-Кав. армии Скворцов, командир шариатской колонны Миронен-

Штаб краснопартизанского отряда Урвании (Большая Кабарда).

ко, Автономов, Калмыков, член ВЦИК Подэрин и др. направились в Нальчик.

28 ноября 1918 года во Владикавказе открылась пятая сессия Терского областного с'езда трудовых народов. На пятой сессии с'езда 2 декабря оглашается декларация комфракции горцев.

ДЕКЛАРАЦИЯ КОМФРАКЦИИ ГОРЦЕВ.

«Принимая во внимание: 1) что существование горской фракции, организованной по чисто национальным и религиозным признакам, не сближает трудовых горцев с другими трудовыми элементами Терской республики, представленными на пятом с'езде, а наоборот, дает почву к разжиганию национального и религиозного антагонизма; 2) что касается расслоения среди горцев, то оно уже в значительной степени произошло,—

1) в противовес бюро горских фракций немедленно выделить из горских фракций делегатов с'езда всех товарищей-коммунистов и сочувствующих;

2) образовать единую фракцию коммунистов-горцев и сочувствующих, каковая должна итти при решении всех вопросов на пятом с'езде совместно с коммунистической фракцией с'езда, как ее нераздельная часть».

Образование коммунистической фракции горцев на пятой сессии с'езда трудовых народов Терской области положило начало организации коммунистической партии в Кабарде и Балкарии.

16 декабря 1918 года состоялось торжественное открытие с'езда трудовых народов Нальчикского округа. На с'езд прибыли представители Терского народного совета во главе с комиссаром по национальным делам Б. Калмыковым тт. Палавандашвили, Степанов, Мальсагов, Энеев, Настуев и Костенко.

На с'езде были поставлены следующие вопросы: 1) доклад о работах пятой сессии трудовых народов Терской области; 2) о текущем моменте; 3) земельный вопрос; 4) о борьбе с грабежами и разбоями; 5) об организации власти окружной и на местах; 6) о создании Красной армии; 7) о калыме; 8) о возмещении убытков, причиненных серебряковщиной и 9) о национализации имущества контрреволюционеров, бежавших с Серебряковым.

Считаем нелишним привести две взаимно приветственных телеграммы Нальчикского окружного с'езда и председателя Терского совета народных комиссаров *.

ВЛАДИКАВКАЗ. СОВНАРКОМУ И НАРОДНОМУ СОВЕТУ

«Нальчикский окружной с'езд делегатов Большой и Малой Кабарды и Балкарии и иногородних приветствует вас, стоящих на страже интересов революции. С'езд заявляет, что он все силы направляет для установления мира и порядка в округе, что красное знамя трудящихся высоко реет над ним и горе тем, кто посмеет посягнуть на него. Да здравствует Советская Россия!

Председатель с'езда Калмыков.

Секретарь Лобанов».

* Газета „Народная власть", № 185.

«Терский совет комиссаров сердечно благодарит товарищей-кабардинцев, красноармейцев и иногородних за приветствия. Желая самой плодотворной работы окружному с'езду на благо трудящимся, обездоленным и беднякам, Совет комиссаров счастлив выразить свою глубокую уверенность, что стойкие, свободные сыны трудовой Кабарды и Балкарии навеки утвердят над своими родными землями красное знамя советской власти. Весь мир взирает на вас, свободные сыны Эльбруса, вашей волей и вашим оружием разбиваются цепи рабства рабочих всех стран. Мусульманские страны Великого Востока восстали против гнусных поработителей англичан и призывают вас к беспощадной войне с английскими, французскими, американскими и другими империалистами, королями, князьями и чиновниками. Внемлите зову своих мусульманских собратьев, как внемлют они призыву к свободе российского пролетариата. Вместе с трудовыми массами России смело сражайтесь под красным знаменем большевиков. Докажите, что мирные земледельцы и пастухи умеют любить свою свободу и скорее умрут, чем продадутся в новое рабство. Совет же комиссаров Терской области, неуклонно выполняя волю трудовых народов Терской земли, приложит все усилия к установлению твердого порядка советской власти на благо трудящихся и бедняков. Да процветает трудовой народ, представленный на Нальчикском с'езде! Да здравствует советская рабоче-крестьянская власть! Да здравствует международное братство трудящихся! Да здравствует Российская Советская Федеративная Социалистическая Республика!

Председатель Терского совета

народных комиссаров Б у л л е».

Нальчикский окружной с'езд, разрешив поставленные вопросы и избрав исполнительный комитет в составе 18-ти человек, раз'ехался на места для организации аульских советов и мобилизации красных отрядов для помощи XI армии, которая, не выходя из боев, несла большие потери.

Беднота Кабарды и Балкарии, иногородняя беднота охотно шли в ряды Красной армии. Четыре тысячи всадников-кабардинцев, набранные в короткое время, немедленно были отправлены на кубано-ставропольский фронт.

Приблизительно с этого же времени зарождается областная кабардино-балкарская парторганизация. Так, например, на областном с'езде ВКП(б) в городе Владикавказе, состоявшемся 2 января 1919 года, делегат от нальчикской окружной организации РКП(б) т. Русаков докладывает, что «парторганизация в Кабарде зародилась только в ноябре месяце 1918 года и насчитывает в своих рядах 48 человек. До этого же времени отдельные члены РКП(б) находились на нелегальном положении и во время господства банд Серебрякова большинство из них погибло. Перед с'ездом по Нальчикскому округу стали образовываться ячейки РКП(б)» и т. д.

Но недолго и на этот раз пришлось просуществовать советской власти на Тереке и в частности в Кабарде и Балкарии. Красная армия, заняв Донскую область, теснила Деникина к Северному Кавказу. Белой армии Деникина оставался один путь — пробиться через Северный Кавказ и соединиться с горским правительством в Темир-Хан-Шуре.

Кабард[illegible] — [illegible]рас-ный партизан.

Для этого нужно было разбить XI Красную армию, защищавшую подступы к Северному Кавказу. Красная XI армия, потрепанная беспрерывными боями и измученная тифом, нуждалась в значительном пополнении и бойцами и боевыми припасами. Кабарда первая откликнулась, проведя дополнительную мобилизацию по 10 всадников с аула для помощи XI армии.

Деникин под напором Красной армии с севера должен был расчистить себе путь отступления. Поэтому, собрав ударные части своей армии, всей силой обрушился на XI Красную армию. XI армия, обессиленная, плохо вооруженная, отступила в мертвую песчаную степь на Астрахань.

20 января белыми был занят Пятигорск. Кабардинские части с пятигорского и георгиевского фронтов с боем отошли на Прохладную и Нальчик. Под Баксаном дается горячий бой, под Нальчиком второй, и последний раз белые заняли Нальчик.

Кабарда снова во власти белого террора. Красные бойцы — крестьяне Кабарды и Балкарии — отступают в горы Ингушетии и Осетии. На подступах к Владикавказу, в десятидневном бою, расстреляв до единого патрона, кабардинские, ингушские и осетинские отряды и части (незначительные отряды) Красной армии вынуждены были отступать в горы Чечни, Дагестана и Закавказья.

Еще чернее сгустились тучи над Кабардой и Балкарией. Банды Серебрякова, Шкуро, вернувшиеся с армией Деникина, упивались кровью кабардино-балкарской бедноты. Родственников ушедших в горы бойцов красных отрядов бросали в тюрьмы, вешали и расстреливали на улицах без всякого следствия и суда. Расстреливали убеленных сединой стариков, беременных женщин и даже детей. Так, например, при расстреле родственников Б. Калмыкова — отца, дяди, зятя и др. — был расстрелян и 12-летний брат Калмыкова с двумя такими же мальчиками.

Нет в Кабарде и Балкарии кладбища, где бы не было замученных белыми кабардинца, балкарца, русского. Но каждая смерть направляла десятки бедняков в горы, где они собирались в грозные красные партизанские отряды. Всем известно, как красный партизанский отряд Гикало в горах Чечни, состоящий из рабочих и горской бедноты, в том числе и кабардинцев, дорого обходился белогвардейцам и ликвидировать который белым не удалось. Мелкие краснопартизанские отряды были и в горах Балкарии, откуда делали набеги и расстраивали белый стан.

Но этого было недостаточно для того, чтобы нанести смертельный удар зарвавшейся белогвардейщине. Нужна была большая сила, чтобы раздавить окончательно ставленника русского и иностранного капитализма — кандидата на российский престол, генерала Деникина с его сворой. И сила, грозная сила, шла с севера, медленно, но с верными расчетами на победу. Штурмовые волны Красной армии разбивали белогвардейские твердыни. Не помогли белогвардейцам иностранные пушки, пулеметы и танки, чтобы удержать октябрьский пролетарский шквал. Власть белогвардейской эпопеи доживала уже последние дни.

Коммунисты Кабарды и Балкарии, скрываясь от преследований в горах Ингушетии, чувствуя приближающийся решительный момент, идут через снеговые горы в меньшевистскую Грузию, с целью достать оружие и отправки его в Ингушетию, Кабарду и Балкарию. Но условия были тяжелые. Часто подвергаясь арестам, то со стороны союзных

властей, то со стороны меньшевиков, они не имели в этом предприятии больших успехов.

Было принято решение двинуться из Тифлиса для сбора всех своих частей, рассыпавшихся по Грузии, Азербайджану, Дагестану, Чечне и Ингушетии.

Уже, подходя к Чеченской границе со стороны Дагестана, группа, возглавляемая Калмыковым, имела до сотни бойцов. Встретившись в Чечне с отрядом Гикало, получив от него поддержку и деньгами и оружием, численно утроив свой отряд за счет присоединившихся кабардинцев, находившихся в отряде Гикало, отряд Калмыкова шел к границе Кабарды.

Красная армия в это время уже занимала Святой Крест, Пятигорск, Георгиевск. Отряд кабардинцев лихим налетом занимает ст. Муртазово, захватывает врасплох штаб белогвардейского корпуса и через несколько дней беспрерывных боев Малая Кабарда была очищена от белогвардейщины.

Другая группа, из Грузии, спустившись через Осетию, таким же неожиданным ударом стала развивать действия в Большой Кабарде. И во второй половине марта 1920 года вся Кабарда и Балкария вновь становятся советскими.

Еще до прихода Красной армии уже по всей Кабарде и

Штаб большевиков в Малой Кабарде.

Балкарии образовываются ревкомы. При приближении Красной армии к Кабарде реввоенсовет XI армии назначил

в Кабарду ревком, в состав которого вошли тт. Калмыков, Настуев и др.

Освобожденные Кабарда и Балкария долго не могли забыть кровавого кошмара белогвардейщины. Много понадобилось и сил и средств для того, чтобы быстрее залечить глубокие раны, нанесенные белыми бандитами серебряковщины, деникинщины и прочим дворянско-княжеским отродьем.

В чрезвычайно трудной обстановке молодой парторганизации, состоящей из десятка уцелевших в гражданской войне большевиков, пришлось налаживать советскую, партийную, хозяйственную и культурную работу. Все нужно было начинать сызнова. Национально-бытовые и родовые особенности, темнота, невежество, косность, предрассудки и религиозный фанатизм тяжелыми гирями висели на нитях новой советской государственности.

Попутчики пролетарского движения, «революционеры»-националисты: Катхановы, Мидовы, Энеевы, пытаясь двинуть вспять революцию, ведут разлагающую работу среди темного населения, призывая к созданию шариатских советов и арабских школ — медрессе; организуют бешеную борьбу против свободы и раскрепощения женщин-горянок и в своем бессилии, опираясь на уголовный бандитизм и реакционные элементы, пытаются вовлечь массы в авантюру.

Маневр контрреволюции своевременно разоблачается, и охвостье контрреволюции — катхановщина, мидовщина, энеевщина — как плесень смывается с советского тела.

Молодая партийная организация, под правильным и неослабным руководством Крайкома и ЦК ВКП(б), ежеминутно закаляясь в горне классовой борьбы, преодолевая все трудности, неослабно борясь за правильное проведение генеральной линии партии, вбирая в свои ряды рабочих, лучших бедняков и батраков, обеспечила огромные успехи социалистического строительства.

Чем больше достигались успехи, тем наглее становился враг — кулак и мулла. В период коллективизации 1930 года в рядах областной организации обнаруживаются знаменосцы кулацко-мулльской идеологии, контрреволюционеры Гемуев и гемуевщина, Абазов и абазовщина.

Партийная организация немедленно дала кулацким выпадам решительный отпор и еще раз показала свою идейную сплоченность, боевую готовность и ленинское единство.

В борьбе с контрреволюцией, правым и «левым» оппортунизмом и примиренчеством к уклонам, в борьбе с велико-

державным шовинизмом и местным национализмом, областная парторганизация ведет трудящиеся массы области по пути развернутого социалистического строительства и выкорчевывания корней капитализма.

КАБАРДА И БАЛКАРИЯ ЗА 10 ЛЕТ (1921—1931 ГОД)

После разгрома белогвардейщины и последовавшего затем выделения и оформления Кабардино-Балкарской автономной области последняя немедленно принялась залечивать глубокие раны, нанесенные ее хозяйству империалистической и гражданской войнами. Необычайно труден и тяжел был этот путь восстановления. До революции сельское хозяйство КБАО носило характер преимущественно скотоводческий с зачатками полеводства, причем главные культуры были: кукуруза, озимая пшеница и просо. За период империалистической и гражданской войны скотоводство сократилось на 50%, мертвый инвентарь износился, поля засорились и сельское хозяйство пришло в полный упадок. В 1921-22 году крестьянство Кабардино-Балкарской автономной области из-за засухи пережило такой голод, какого еще не было в Кабарде. Он захватил 60% хозяйств и до ста тысяч душ, с неизбежными спутниками — болезнями, вымиранием населения и падежом скота от бескормицы. Последнее бедствие усугублялось бандитизмом. Но братская помощь, оказанная центром молодой области в виде продовольственной, денежной и семенной ссуды для засева полей, предотвратила стихийное беженство, подняла дух населения и вызвала самодеятельность масс.

В этом же 1921-22 году удалось провести научное естественно-историческое и экономическое обследование Кабарды силами приглашенных специалистов для правильного научно-обоснованного подхода к вопросу о поднятии сельского хозяйства Кабардино-Балкарской автономной области. Результаты этих обследований были опубликованы. К сожалению, Балкария со своим скотоводческим хозяйством осталась необследованной.

Несмотря на то, что в 1924 году был недород, уже с этого года начали проявляться результаты мероприятий обкома и облисполкома по восстановлению и реорганизации сельского хозяйства. Определенно выявилось массовое стремление к улучшенным способам ведения сельского хозяйства и к об'единению в сельскохозяйственные коллективы, а в

1925 году посевная площадь, при недостатке живого и мертвого инвентаря, достигла уже размеров довоенного времени, причем была проделана главная масса работы по пере-

Элеватор и мельница (г. Нальчик).

распределению бывших частновладельческих участков между трудящимися. Ниже мы помещаем ряд цифровых данных с пояснениями по каждой отрасли сельского хозяйства для наглядного показа роста достижений в этой области к 1931 году. Здесь же необходимо указать, что уже к концу восстановительного периода и к началу первого года пятилетки, т. е. к 1928-29 году, чрезвычайно возросли капитальные вложения по сельскому хозяйству, в особенности по мелиорации и совхозам, создавая прочную базу для реконструкции сельского хозяйства. К этому времени посевная площадь возросла по отношению к 1913 году до 152%, а рост скотоводства по отношению к этому же году выразился: по крупному рогатому скоту до 136%, по мелкому — 92,9%; по лошадям — 76,6%. Наглядный рост темпов реконструкции сельского хозяйства КБАО виден из увеличения капиталовложений в него в 1929-30 году (5.000.000 руб. против 2.657.000 руб. в 1927-28 году), в частности на укрепление и организацию социалистического сектора — новых совхо-

зов, племхозов, конзаводов и пр. — 2.500.000 руб. в 1929-30 году против 289.000 руб. в 1928-29 году.

Реконструктивный период потребовал более углубленного научного подхода в отношении дальнейшего планирования и четкого установления ведущей отрасли хозяйства КБАО. С этой целью в 1929-30 году комиссией Наркомзема, в составе специалистов-профессоров, вновь было произведено экономическое обследование всей области. Результаты обследования были детально проработаны и обсуждены областными плановыми и хозяйственными организациями и хотя окончательные установки еще находятся в процессе разработки, тем не менее уже можно определить путь дальнейшего экономического развития области, как индустриально-аграрной, на основе ее горных и лесных богатств с животноводческо-полеводческим уклоном в сельском хозяйстве. В то же время 11-я областная партконференция в своих решениях от 29 мая и 3 июня 1930 года подчеркнула, что единственный путь хозяйственного роста КБАО — это путь социалистический, путь коллективизации сельского хозяйства, дальнейшего роста совхозного строительства, машинотракторных станций и животноводческой кооперации. Приводим данные, рисующие развитие сельского хозяйства КБАО за ряд лет:

Посевная площадь.
Озимые, яровые, пропашно-технические культуры, травы и проч. в гектарах.

1913 год	117.400
1925 „	143.400
1926 „	152.400
1927 „	179.800
1928 „	179.300
1929 „	192.300
1930 „	191.100
1931 „	251.600*

Соотношения отдельных культур в 1931 году: посевная площадь кукурузы 109.400 га — 43,5%, подсолнуха 27.100 га—10,8%, огороды и бахчи 8.542 га—3,6%, сеянные травы 10.100 га — 4%. Площадь подсолнуха возросла благодаря рынку сбыта на маслобойный завод г. Нальчика.

Посевы технических культур, как кенаф, хлопок, пока носят опытный характер, главным образом на Мало-Кабардинской опытно-оросительной станции и в колхозах.

* 251.600 сост. 214,8% к посевн. площади 1913 года.

Сады в 1931 году возросли до 1.791 га и виноградники — 487 га.

Валовая продукция: по полеводству в 1929 году составила 12.376.000 руб. и в 1931 году 16.450.000 руб. и 11.343.000 по животноводству в 1929 году. Количество крестьянских хозяйств возросло с 34.227 в 1926 году до 38.843 в 1929 году.

Посевные площади по секторам в 1931 году.

Совхозы	5.314 гектар.
Колхозы	210.879 „
Единоличники	35.448 „
	251.621 гектар.

Дальнейшей основной задачей перед трудящимися Кабардино-Балкарской автономной области является выполнение плана строительства на 1932 год по сельскому хозяйству:

1) Вся посевн. площадь увеличив. на 18.359 га, или на	8%
2) Увеличение посевн. площади зерновых культур на	19%
„ „ „ технич. культур на	430,5%
„ „ „ травы и силоса на	181%
„ „ „ огородов на	50%

Животноводство.

Годы	Рост поголовья скота			
	Лошади	Крупный рогатый скот	Овцы-козы	Всего
1913	79611	230226	611018	919855
1925	42352	224900	403600	670852
1926	46206	249600	431400	727206
1927	52169	279700	498200	830069
1928	60279	314699	567982	942960
1929	75350	263800	542900	882050
1930	74000	167400	270200	511600
1931	7100	143600	163000	377600

Из приведенных цифр общего поголовья видно уменьшение всех видов скота за последние годы, за исключением лошадей. Это об'ясняется обострением классовой борьбы в условиях роста колективизации в области. Происходило разбазаривание скота со стороны кулацкой части деревни и поддавшейся на кулацкую удочку части середняцкого крестьянства. Но теперь сбыт скота значительно уменьшился.

Обращено особое внимание на улучшение кабардинской лошади, ибо Кабарда отнесена к району верхового коневодства, а также на развитие промышленного овцеводства и на

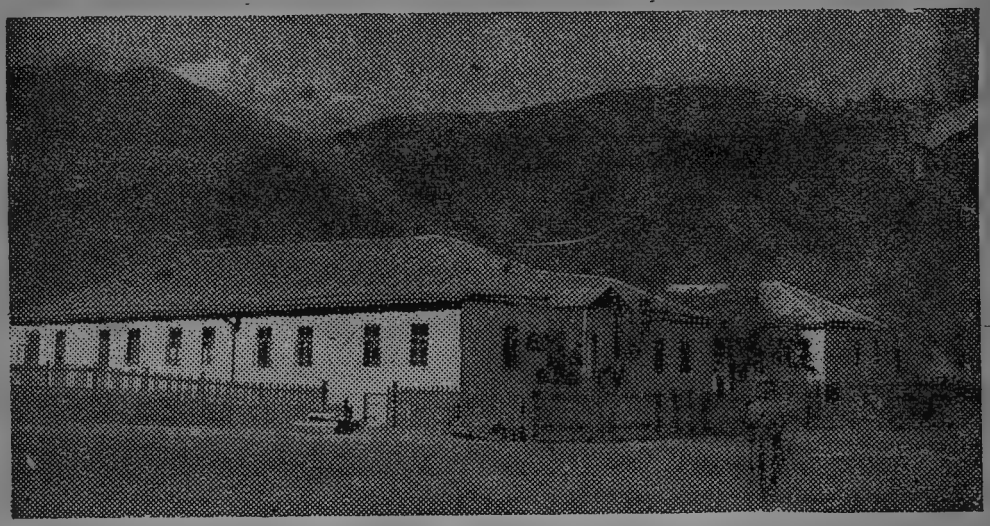

Племхоз (Балкария).

улучшение крупного рогатого скота. В отношении последнего вся КБАО распределена на три района: 1) район молочного направления — Прималкинский район, северная часть Мало-Кабардинского района и пригородный район г. Нальчика; 2) район мясо-молочного направления — Урванский район, южная часть Мало-Кабардинского и Нальчикского районов; 3) район молочно-мясного направления — Балкарский и Баксанский районы. Общее поголовье по наметкам второй пятилетки намечается в 570.100 голов, из них мясного 180.000 и молочного 390.100.

На 1 октября 1931 года на территории КБАО имеются следующие совхозы и племхозы (см. табл. на стр. 54):

Задачей конских совхозов является восстановление породы кабардинской лошади, кабардинского и балкарского племхоза — улучшение породы крупного рогатого скота и выращивание производителей для крестьянских случных пунктов и совхоза «Овцевод» — восстановление шерстного овцеводства. Таковы же задачи и других совхозов.

Сумма капиталовложений в совхозное строительство к 1931 году достигает 8.433.724 руб. На 1932 год определено вложение в совхозы: на строительство 6.294.600 руб. и на приобретение животных 2.982.100 руб.

	Год основания	Местонахождение	Размер земельной площади
1. Конзав. совхоз	1922	Малка	11000 гект.
2. Кабардин. мясо-молочный совхоз № 78	1922	Золка	16078 „
3. Балкарский мясо-молочный совхоз № 188	1926	Баксан. ущел.	14689 „
4. Птицесовхоз № 22	1927	Куркужин	546 „
5. „ № 23	1930	Нартан	300 „
6. „ № 24	1930	Котляревская	537 „
7. Племсвинсовхоз им. Калмыкова	1926	Прохладная	1000 „
8. Совхоз лубяной трест	1931	Котляревская	2300 „
9. Кабард. государ. заводская конюшня	1922	„	1082 „
10. Племхоз „Овцевод" М.-Кабардинск. района	1926	Муртазово	4893 „
11. Совхоз водоплавной птицы и рыбоводства	1930	Нартан	21 „
12. Совхоз „Алтуд", рыбовод. хоз-во и кролиководство	1931	Алтуд Прималк. района	120 „
13. Совхоз пчеловодства	1930	При Кабард. племхозе	10 „
14. Коопхоз № 20, пригородн. молочно-овощн. совхоз	1931	Нальчик	836 „
15. Балкарская ферма им. Мусукаева	1930	„	418 „
16. Совхоз кролиководства	1931	Аул Вольный	89 „

Крупным достижением в животноводстве колхозов является развитие товарных ферм:

Виды товарных ферм	1931 год	
	Число единиц	Маточное поголовье
1. Молочно-товарных ферм	32	3700
2. Племенное коневодство	10	1000
3. Кон. элеверов	10	1350
4. Свиновод. товарных ферм	10	1850
5. Овцевод. товарных ферм	15	28000
6. Птицевод. товарных ферм	4	17000

МАШИНО-ТРАКТОРНЫЕ СТАНЦИИ.

Учитывая чрезвычайно важное значение работы машино-тракторных станций в социалистической реконструкции

сельского хозяйства, к 1931 году было организовано четыре МТС, имеющих 157 тракторов. Силами МТС было вспахано 40% колхозной посевной площади. Общая наличность тракторного парка во всей области — 214, что выражает механизацию сельскохозяйственной области на 30%. В 1932 году предстоит увеличение МТС до восьми с 332 тракторами.

КОЛХОЗНОЕ СТРОИТЕЛЬСТВО.

В 1931 году область достигла значительных успехов в социалистическом переустройстве сельского хозяйства и повороте бедняцко-середняцких хозяйств на путь коллективизации. Сейчас в колхозах 90% всех бедняцко - середняцких хозяйств (35.304 хозяйства).

Основной формой колхозов являются сельскохозяйственные артели (73%), остальные же (17%) представляют собою ТСОЗ'ы.

Рост социалистического сектора в сельском хозяйстве в процентном отношении характеризуется следующими данными:

1928 год 1/X	4,8%
1930 „ 1/X	19,9 „
1931 „ 1/I	37,7 „
1931 „ 1/X	90,0 „

Доходность по колхозам и индивидуальному сектору за 1930 и 1931 год представляется в следующем виде:

	1930 год	1931 год
На 1 колхозное хозяйство	132 р. 84 к.	309 р. 30 к.
На единоличное хозяйство	83 „ 70 „	175 „ — „

Товарность сельского хозяйства с 20%, при преобладании единоличного сектора, поднялась с об'единением в колхозы до 32,7%.

Рост коллективизации, как и всюду, проходит в условиях ожесточенной классовой борьбы и бешеного сопротивления ликвидируемого на основе сплошной коллективизации кулачества как класса.

Идет внедрение спецкультур в колхозных посевах. Так, например, кенаф со 101 га в 1928 году возрос до 914 га в 1931 году, хлопок с 20 га в 1930 году до 109 га в 1931 году. Особенно интенсивен рост кормовых трав: с 355 га в 1928 году до 8.150 га в 1931 году. Вопросы организации труда, распределения доходов и правильной расстановки сил в деле организационно-хозяйственного укрепления колхозов привлекают пристальное внимание областных организаций. Вопросы эти упираются в необходимость срочной подготовки

кадров колхозных работников. По этой линии уже осуществляется ряд мероприятий.

Балкария, являясь животноводческим районом, имеет крупные достижения в области обобществления крупного скота на базе создания молочных ферм и сыроваренных заводов.

Коллективизация Балкарии на 1 ноября 1931 года характеризуется следующими данными: из 6.224 бедняцко-середняцких хозяйств коллективизировано 3.756 хозяйств—60,3%. Всего организовано 23 колхоза, из них: 8 животноводческих артелей—1.444 хоз., 1 сельхозартель—45 хоз., 14 товариществ по общ. уходу за скотом — 2.267 хоз.

Капиталовложение на развитие колхозного животноводства определено на 1932 год в сумме 8.523.400 руб.

ЗЕМЛЕУСТРОЙСТВО.

Размежевание Кабарды произошло в 1870—80 годах и до 1922 года никаких землеустроительных работ не было. В Балкарии же ни размежевания, ни землеустройства до революции никогда не производилось. Значительная площадь, до 122.303 га, по Кабарде находилась во владении князей, узденей и пр.

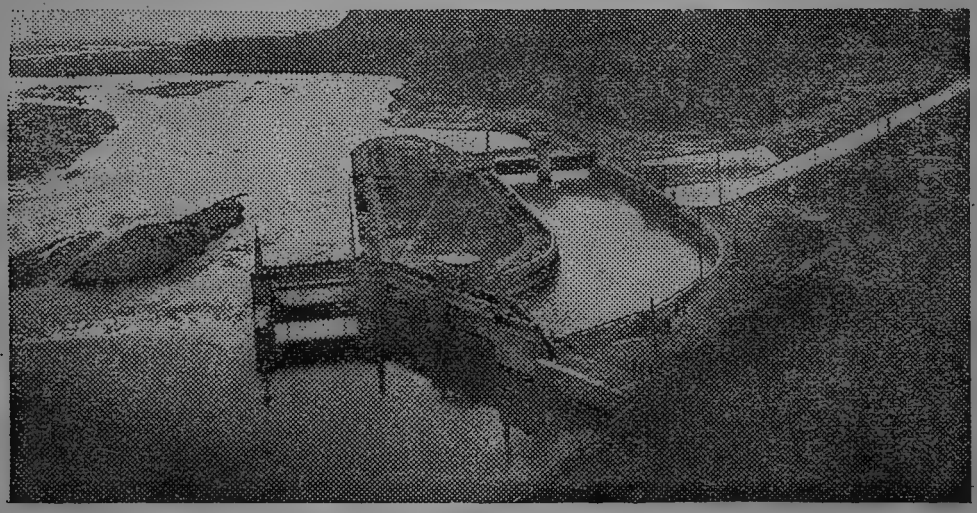

Головное сооружение Мало-Кабардинского оросительного канала.

Землеустройство в КБАО началось в 1922 году и продолжается до настоящего времени. В период 1922—1924 года происходили работы по распределению и закреплению

бывших частновладельческих земель между трудящимися. В 1925—1927 году велись работы по разделу многодворных обществ на части, образование новых поселков и проведение межселенного землеустройства в Мало-Кабардинском округе и частично в Прималкинском округе. В период 1927-28 года производилось землеустройство внутри земельных обществ с целью создания предпосылок к реконструкции сельского хозяйства на основе коллективизации. С конца 1927-28 года вступает в силу постановление ВЦИК'а и СНК РСФСР от 1 августа 1928 года о сплошном и обязательном межселенном землеустройстве в КБАО и эта работа охватывает конец 1927-28 и весь 1928-29 гг., причем бурный рост колхозов своевременно и полностью обслуживался землеустройством.

Об'ем площади землеустроительных работ в га.

	1928-29 год
1. Земли колхозов	55.302 га
2. „ совхозов	32.081 „
3. Межселенное З-во	304.000 „
4. Зем.-хоз. устр.	50.000 „

В 1931 г. произведено:

	Площадь в га
1. Детальное обследование совхозов (почвенные, гидротехнические, дорожные)	56.000 га
2. Отвод земель бесхозяйств. устройства	247.000 „
3. Землеустройство упроченного порядка	425.000 „
4. Землеуказаний	787.000 „

ЛЕСНОЕ ХОЗЯЙСТВО.

Леса области занимают площадь, удобную для лесопроизрастания, в 120.000 га, из них 87.000 га выделены в состав госфонда и 33.000 га местного значения. Леса состоят из трех зон: 1) равнинных — почти вырубленных; 2) предгорных — главный массив госфонда, преимущественно бука; 3) горных хвойных пород, являющихся заповедными, с запретом рубки в них. С 1926 года приступлено к лесоустройству, которое закончено в 1928-29 году и все леса области разбиты на три лесничества: Аргуданское, Нальчикское и Баксанское. Размер годичной лесосеки в лесах госфонда составляет в 1931 году 56.589 кубометров деловой и 120.445 куб. метров дровяной древесины. О промышленной переработке лесов будет сказано ниже. Здесь же отметим, что вся промышленность строится на переработке бука, запасы которого составляют около 90% общей кубатуры деловой древесины.

ДОРОЖНОЕ ДЕЛО.

Нет надобности распространяться о том, что, если хорошие пути сообщения являются основой для экономического и культурного развития вообще, то для КБАО с ее мощным хозяйственным потенциалом они приобретают особое значение, так как до революции ни дорожного, ни мостового строительства почти не существовало. Особенно в горной Балкарии отсутствие дорог оставляет неиспользованными горные богатства и высокогорные альпийские пастбища и мешает правильному развитию курортного строительства, не говоря уже о том, что само население Балкарии, как бы было отрезано от внешнего мира. Население области, главным образом Балкарии, это сознавало и когда с укреплением в области соввласти начато было дорожное и мостовое строительство, массы откликнулись на призыв облИК'а и предложили бесплатную рабочую силу. С 1925 года были развернуты работы по ущельям: Чегемскому, Баксанскому и Балкарскому, а также построены и открыты для движения 5 мостов на пути Нальчик — Пятигорск: на р. Шалушке, р. Чегеме и на р. Баксан, а также через Куркужин и Малку. Стоимость работ выразилась:

За 1925 год	760.000 руб.
„ 1925—29 год	2.942 000 „
„ 1929—31 „	1.628.000 „
Итого	5.330.000 руб.

Из этой суммы свыше двух миллионов рублей падает на долю бесплатного трудового участия населения.

Динамика роста дорожной сети в километрах:

Виды дорог	До 1924 года	1925 года	1926 года	1927 года	1928 года	1929 года	1930 года	1931 года
Грунтовых	37	121	163	204	257	286	312	359
Улучшенных	—	—	—	—	—	—	—	20
Гравийных	33	33	33	33	33	44	54	78
Мостовых	—	—	—	—	—	—	3	6
Всего	70	154	196	237	290	330	369	463

На дальнейшее строительство и улучшение дорог протяжением в 468 км. запроектировано на 1932 г. 5.440.000 руб. и на проведение новых железных дорог и путей к промыш-

ленным точкам и изыскания путей для дорог электрической тяги запроектировано в том же 1932 г. 15.900.000 руб.

МЕЛИОРАЦИЯ.

Кабардино-Балкарскую автономную область по своим топографическим, метеорологическим и почвенным условиям можно разделить на три отличающихся друг от друга района, в которых необходимо проведение мелиоративных работ для поднятия и развития сельского хозяйства и промышленности. Такими районами являются: а) Большая Кабарда, б) Малая Кабарда и в) Балкария. Наибольшее зло в Большой Кабарде — это разливы рек, затопляющие ежегодно тысячи десятин ценных угодий и даже селения. Здесь необходимо регулирование рек и укрепление берегов. Малая Кабарда является районом засушливым и издавна самым неурожайным. Здесь в первую очередь должны быть произведены работы по сооружению канала, отводящего воду из Терека, для орошения больших земельных площадей с целью приспособления района для разведения ценных спецкультур. Работы эти, начатые в 1924 году, уже закончены и канал открыт 1 мая 1929 года. От канала идет оросительная сеть, которая в первую очередь даст орошение 30.000 га засушливых земель. В 1931 году уже орошено 6.620 га. Оросительная сеть, предположенная к сооружению во вторую очередь, должна оросить еще 30.000 га.

Канал является одним из самых крупных оросительных сооружений в СССР, стоимость его около 6.000.000 руб.

Здесь же организована Мало-Кабардинская опытно-оросительная станция, задача которой — научно-исследовательская опытная работа для внедрения в хозяйство Малой Кабарды новых, ценных спецкультур.

Сумма затрат на проведение мелиоративных мероприятий в 1932 году определена в 2.400.000 руб.

ПРОМЫШЛЕННОСТЬ.

Несмотря на огромные естественные богатства Кабардино-Балкарской автономной области, горные и лесные, и двигательную энергию горных рек, дающих основу для мощного развития промышленности, последняя до революции находилась здесь в зачаточном состоянии и главная масса ее приходилась на лесопилки, кирпичные и известковые предприятия кустарного типа. С первых годов организации автономной области до недавнего времени развитие промышленности базировалось на переработке сельскохо-

зяйственной продукции и лесных богатств. Хотя местные руководящие организации уже давно обратили внимание на необходимость изысканий и обследований рудных и нерудных ископаемых богатств области, но только в последние 1929—31 гг. эти богатства стали предметом серьезных стационарных обследований специалистами-геологами. В результате выявилось к настоящему моменту мощное распространение вулканических строительных туфов в окрестностях Нальчика с площадью в несколько сот квадратных километров, толщиною в 300—400 метров. Запасы этих туфов чрезвычайно велики и к эксплоатации их можно приступить немедленно. В этом же районе обнаружены значительные запасы пемзовых агломератов, вулканического пепла, пумицита, пемзы, цементных мергелей, известняков, имеющих крупное промышленное значение.

Очень мощными являются месторождения гипса великолепного качества по рекам Чегем, Баксану и Малке с весьма благоприятными условиями для их разработки. Из рудных ископаемых наиболее крупное значение имеют никелевые и железные руды по реке Малке в 20—25 км. к югу от

Крахмальный завод (станица Александровская).

Кисловодска, в районе Уллу-Лахран и Чегет-Лахран. Произведенные разведки запасов установили полную возможность постройки металлургического завода для получения хромоникелевой стали. Развитие этих двух отраслей промышленности — строительных материалов и никелево-железных руд — имеет краевое значение, а в отношении никеля даже общесоюзное, так как последний по своим запасам превосходит уральские, которые до сих пор были единственными в Союзе.

Кроме того, по произведенным еще неполным разведкам, в разных районах области залегают цветные металлы, в частности, свинцово-цинковые руды в Балкарии в районе Башла.

Ниже приводится краткий перечень других месторождений:

Чугунно-литейный завод (г. Нальчик).

1. Малкинское месторождение коксующихся углей.
2. Залежи медной руды в урочище Башла.
3. Асбестовые месторождения.
4. Золотоносные россыпи по рр. Тереку и Малке.
5. Тальковые месторождения Балкарского и Баксанского ущелий.
6. Нефтеносные районы Малой Кабарды и Урванского округа.
7. Флоридиновые глины, идущие на очистку масел и керосина.
8. Базальты — материалы для электропромышленности и химическ. кислото-стойкой посуды.

Планом на геолого-разведочные работы запроектировано вложений на 1932 год 2.930.000 руб.

Все это дает основание выдвинуть программу промышленного строительства заводов тяжелой индустрии, строительных материалов, химических и проч., причем ряд предпредприятий уже запроектирован к постройке в 1932 году согласно следующего списка:

Предприятия	Место строительства	Стоимость
1. Крахмально-кукурузный комбинат	—	13277000 р.
2. Корнфлексовый завод	—	2500000 „
3. Масло-экстрактный завод	—	2900000 „
4. Винокуренный завод	—	8000000 „
5. Мясо-овощно-рыбно-консервный завод	Сел. Арик . . .	2628000 „
6. Комбинат-мясохладобойня и консервный завод	г. Нальчик . . .	5200000 „
7. Томатный завод	„ . . .	700000 „
8. Мельница по переработке кукурузы с отделением ростка . . .	—	1200000 „
9. Яично-птичная фабрика	—	20000000 „
10. Хлебозавод	г. Нальчик . .	210000 „
11. Целлулозный завод	—	4834000 „
12. Портл.-цементн. завод	—	6500000 „
13. Завод пуц. извест. цемент . . .	—	338000 „
14. Завод пуц. кирпича и черепицы .	—	125000 „
15. Завод пепло-бетон. камней . . .	—	170000 „
16. Известковый завод	—	175000 „
17. Разработка туфов	—	49000 „
18. Алебастровый завод	—	125000 „
19. Стекло-бутылочный завод	—	6000000 „
20. Карбид.-кальцев. завод	—	6000000 „
21. Валяльно-войлочная фабрика . .	—	6000000 „
22. Лесохимкомбинат	—	5447000 „
	Итого . .	92168000 р.

На 1-е октября 1931 года в состав Промотдела входят действующие предприятия:

1. Пемзо-пепловый рудник . . . . . в с. Кенже
2. Кирпичный завод . . . . . „ „ Шалушка
3. Известковый завод . . . . . „ „ Белая речка
4. Чугунно-лит. зав. с электр. ст. . . . . „ г. Нальчик
5. Типография . . . . . „ „ „
6. Швейно-трикотажная фабрика . . . . . „ „ „
7. Деревообрабатывающ. завод „Чинар" . . . . „ „
8. Аргутанск. деревообр. завод . . . . . „ с. Аргудан
9. Балкарский клепочный завод . . . . . „ „ Кашкатау
10. Заводы по переработке конопли: . . . . . „ „ Котляревском
    „ „ Герменчик
    „ „ Ново-Павловском
11. Баранье-варочный завод . . . . . „ г. Нальчик
12. Маслобойный завод . . . . . „ „ „
13. Мельницы №№ 23 и 38 . . . . . „ „ „
14. Винокуренный завод . . . . . „ с. Котляревском

15. Элеваторы . . . . . в г. Нальчик
ст. Муртазово
с. Докшукино
16. Крахмальный завод . . . . . „ ст. Александровской

Выработка продукции всей промышл. по годам в рублях:

1926-27	1927-28	1928-29	1929-30	1931
77600	350500	1418200	6143000	9849500

Рост капиталовложений в действующую цензовую промышл. по годам:

1926-27	1927-28	1928-29	1929-30	1931
99800	362500	1149900	8183200	15070300

Наряду с этим заканчивается строительство: яично-птичной фабрики в ст. Котляревской, деревообрабатывающего и лесо-химического комбината в составе: 1) Нальчикская группа — 4 завода; 2) Балкарская группа — 2 завода; 3) Кудахуртская группа — 2 завода и 4) Лескенская группа— 2 завода и Баксанской гидростанции. Во все эти новостройки до 1933 года будет вложено 26.254.600 руб.

Вместе с промышленностью растет и пролетариат:

1926-27	1927-28	1928-29	1929-30	1931
193	224	616	1163	1618

Национальная прослойка рабочих возросла с 662 чел. в 1930 году до 1.257 чел. в 1931 году. А всего число рабочих, занятых в промышленности, сел.-хоз. и на новостройках, на 1 января 1931 года составляло до 6.000 чел., в числе которых до 2.000 нацменов.

1926-27 год	193
1927-28 „	224
1928-29 „	616
1929-30 „	1163
1931 „	1618

Для создания нормальных условий работы вовлекаемых в производство националов разработан конкретный план жилищно-бытового строительства предприятий с осуществлением его в ближайший срок. Кроме создания крупной промышленности в КБАО имеются необходимые условия для создания кустарной промышленности: сырьевая сельскохозяйственная база, горно-ископаемые и трудовые навыки к кустарному производству самого населения, которое издавна занимается различными ремеслами. В области 19 отраслей кооперированной кустарной промышленности с 48 предприятиями с количеством рабочих в 1931 году 1.115 чел. Валовая продукция в 1930 году выразилась в сумме 845.500 руб., а выпуск продукции промкооперации проектируется в 1932 году на сумму 5.403.000 руб.

Грандиозная программа промышленного строительства в КБАО, намеченная выше, как задача ближайших лет, требует соответствующих размеров электростроительства, на основе использования белого угля, т. е. двигательной силы горных рек, как Малка, Баксан, Черек. Мощная двигательная энергия реки Баксан уже давно предопределила постройку здесь гидро-электростанции, и с 1930 г. приступлено к работам по сооружению ее. Станция будет настолько мощной, что предназначается для электрификации не только области, но и территории части районов б. Терского округа и перевода на электротягу Минераловодского железнодорожного узла с его курортным районом. Станция соору-

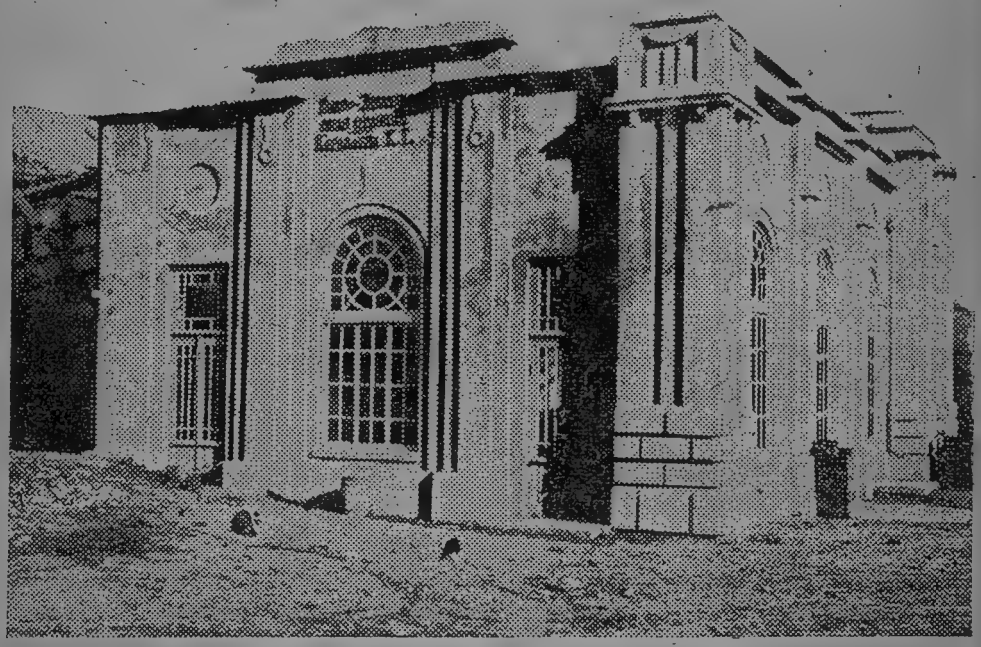

Акбашская гидро-электростанция (Малая Кабарда).

жается в двух ступенях, с мощностью: 1-й ступени — 25.000 квт., уже строящейся, и 2-й ступени — 10.000 квт., намечающейся к строительству в 1932 году.

Годовой расход энергии принят равным для 1931-32 г. 80 млн. киловатт-часов и для 1935-36 г. — 132 млн. Стоимость станции исчислена в 18.000.000 р. В настоящее время уже закончены земельные работы и кроме того построены бараки, школа и клуб. Идет подготовка к продолжению строительства, предполагаемого к окончанию в 1933 г.

По реке Малке также выявлена возможность двух установок, первая — мощностью в 12.300 квт. и 2-я — 18.700 квт. Постройки этих станций намечаются в ближайшее время. Ведутся успешные исследования р. Черек. Все это строительство окончательно завершит реконструкцию КБАО в индустриально-аграрную область.

Стоимость намеченных мероприятий по электростроительству определена в сумме 48.367.000 руб.

НАРОДНОЕ ОБРАЗОВАНИЕ.

До революции в Кабарде и Балкарии, включая и сл. Нальчик, было 33 школы первой ступени, с количеством учащихся 1.300 чел., из числа 33 школ на Кабарду приходилось 12 школ и на всю Балкарию — 1 школа. В самом Нальчике было реальное училище, преобразованное из бывшей горской школы. Во всех этих школах обучались преимущественно дети дворян и зажиточных, а бедняки и середняки там места не находили. В результате область получила в наследство от царизма 98% неграмотного населения. Поэтому, наряду с восстановлением хозяйства, руководящие органы КБАО уделяли особое внимание культурному строительству. Рост последнего рисуется из следующих цифр:

Годы	Школы первой ступени	Школы повышенного типа	Число учащ на I ступени обучения
До революции	33	1	1300
1923 год	94	1	5759
1924 „	124	5	7976
1925 „	158	6	11499
1926 „	158	7	10600
1927 „	164	8	10890
1928 „	186	9	11849
1929 „	204	10	17198
1930 „	230	14	27000
1931 „	250	16	32000

За последний 1930-31 год КБАО в культурном строительстве имеет огромные достижения: введено всеобщее обязательное обучение, ликбезпоход 1929-30 г. дал охват неграмотного населения в 24.000 чел., т. е. более 50%, а в 1930-31 г. охвачено 44.000 чел. и неграмотность по области можно считать ликвидированной. В настоящий момент усиливается массовая ликвидация малограмотных, охвачено

21.000 чел. Колоссальную роль в этом отношении сыграли два культпохода — в 1929-30 и 1930-31 гг., предпринятые курсантами и педагогами Ленинского учебного городка. О нем будет сказано ниже. При активном участии населения за последние годы выстроено 35 новых школ.

Сеть политико-просветительных учреждений также значительно выросла. К 1931 г. мы имеем 46 изб-читален, 21 клуб горянок, 94 радио-установки и сеть кино-передвижек.

Другим крупнейшим достижением КБАО является вышеупомянутый Ленинский учебный городок, организованный в 1924 г., ныне реорганизованный в Ленинский партийный учебный городок. Последний ставит своей задачей подготовку кадров работников для области по линии колхозно-кооперативной и политико-просветительной. Сообразно с этим областная совпартшкола, входящая в состав городка, имеет национальные отделения: кабардинское, балкарское и нацменьшинств, с преподаванием на родных языках. Для обеспечения кадров националов - преподавателей имеется педтехникум, уже выпустивший их для преподавания. Школы первой ступени в 1930-31 году коренизированы педагогами на 37,7%, в 1931-32 году — на 88,2%. Этот молодняк уже осуществляет перевод необходимой учебной литературы для первого и второго года обучения. В целях же обеспечения национальных кадров низшей, средней и высшей квалификации по линии сельского хозяйства, горной промышленности, дорожного и жилищного строительства запроектирован ряд мероприятий по строительству и организации сети учебных заведений, курсов подготовки и переподготовки и посылке вне области в рабфаки и ВУЗ'ы.

Научно - исследовательскую краеведческую работу в области осуществляют: областной музей, имеющий весьма ценные археологические и этнографические экспонаты, зоопарк, кабинет краеведения Ленинского партийного городка, Областное бюро краеведения и туристический кабинет при областном ОПТ. В текущем 1931 году центром окончательно принято решение об организации на средства госбюджета Кабардино - Балкарского научно - исследовательского института.

Значительные успехи имеются на фронте создания национальной литературы: издательством «Карахалк» выпущено в 1929 г. 111 печатных листов, в 1930 — 169 и в 1931— 346. Тираж газеты «Ленинский путь» на кабардинском языке достигает 3.000 экз., балкарском языке — 2.000 экз. и русском — 1.500 экз.

Финансирование народного просвещения за ряд лет видно из следующей таблицы:

1927-28 год	835000 р.	или	30,0%	областного	бюджета
1928-29 „	1212000 „	„	30,3 „	„	„
1929-30 „	1639200 „	„	32,7 „	„	„
1930-31 „	2797400 „	„	35,0 „	„	„

По плану на 1932 г. определены вложения по культурному строительству в сумме 24.649.000 руб., из коих 10.073.000 руб. предположено получить по госбюджету, 6.295.000 руб. по местному бюджету, 2.170.000 руб. — за счет промышленности и 1.831.000 руб. — от колхозов.

Необходимо подчеркнуть, что успехи культурного строительства вызывают ожесточенное сопротивление со стороны кулачества и мулл. Последние от агитации переходили к прямым контрреволюционным выступлениям. Но те завоевания на культурном фронте, которых достигла КБАО, наглядно говорят об огромном энтузиазме широких масс в деле преодоления своей культурной отсталости.

ЗДРАВООХРАНЕНИЕ.

За десятилетие улучшилось и дело здравоохранения. Последнее до революции характеризовалось наличием: 1) амбулатории и приемного покоя в сл. Нальчике на 12 коек, 2) единственного врача на всю территорию КБАО, 3—6 фельдшерских пунктов. Таким образом на одного врача приходилось 160.000 человек и на одну койку 13.000 чел. населения. Естественно, что процветали знахарство и шарлатанство, являющиеся привилегией мусульманского духовенства. В данное время в области 10 больниц с 666 койками, три фельдшерских пункта и 11 зубоврачебных пунктов и на одного врача приходится 1.200 человек, на одну койку 380 человек.

На развитие сети учреждений здравоохранения ассигновано на 1932 г. миллион рублей.

КУРОРТНОЕ СТРОИТЕЛЬСТВО.

КБАО в своей предгорной и горной части является сплошным курортом лечебно-климатического значения.

В 1928 году специальная комиссия Наркомздрава обследовала и изучила основные курортные районы области, в результате чего гор. Нальчик и районы: Адыл-Су, Уллу-Чегет, Лахраны и долина нарзанов, Джилы-Су, Ингушли признаны Совнаркомом местностями курортного и лечебного значения.

С этого момента начинается плановое развитие курортного дела в КБАО.

Число санитарных коек в Нальчике с 45 в 1927 г. доведено до 340 в 1931 году, при заполняемости в 100%. Капиталовложения с 5.281 руб. в 1927 году увеличились до 48.177 руб. в 1931 г.

Уже начато освоение курортных районов: Адыл-Су, Лахраны, долина Нарзанов. Установлены границы горно-санитарной охраны. Приняты меры по охране источников и во всех указанных районах выстроены капитальные сооружения — дома отдыха. Ведутся научно-исследовательские работы по изучению высоко-горного климата и анализа минеральных источников. Проложены на сотни километров по ущельям автобусные дороги и сооружены через бурные горные реки мосты.

Количество прошедших через область курортников (организованные и неорганизованные вместе):

1928 год	6676
1929 „	8193
1930 „	9237
1931 „	10974

Планом на 1932 год предусматривается расширение курортного строительства со следующими затратами:

По гор. Нальчику	1175000 руб.
Лахраны и дол. Нарзанов	905000 „
Джылы-Су	85000 „
Адыл-Су	745000 „
Всего	2910000 руб.

ТУРИЗМ.

КБАО, расположенная в непосредственной близости к центральному кавказскому хребту, имеет все данные для развития туризма вообще и высоко-горного в особенности.

В Балкарии имеются туристические об'екты исключительной ценности, как:

1. Величайшая в Европе вершина Эльбрус (5633 м.).
2. Ледник Безенги.
3. Центральная часть Кавказского хребта с выходом через 4 перевала в Грузию и к Черному морю и ряд других об'ектов естественно - исторического и социально-культурного характера.

Организованный туризм возник в области в 1928 году. В настоящее время ОГТЭ имеет по области 16 баз и приютов с суточной емкостью 875 чел.

Состояние туризма в области:

	1929 год	1930 год	1931 год
Прошло туристов	1073	1500	2500
Емкость базы приютов	405	520	875
Капиталовложение	14000	20000	76000

На 1932 год предполагается довести емкость баз и приютов до 2000 человек с капиталовложением на строительство 7 баз, высокогорных приютов и лыжной станции в 1.030.000 руб.

ПРОФСОЮЗЫ.

С ростом промышленного строительства растет и пролетариат. И уже сейчас занятых рабочих в промышленности на новостройках и в сельском хозяйстве насчитывается более 6000 человек, из которых до 2000 чел. являются рабочими националами из коренного населения Кабарды и Балкарии.

Профсоюзная организация с 661 членов в 1923 году выросла до 12.690 человек на 1-е октября 1931 года, увеличившись почти что в 20 раз.

КОМСОМОЛ.

На 1-е октября 1931 года комсомольских ячеек в КБАО насчитывается 199. Областная организация КСМ к десятилетию автономии области выросла с 288 чел. в 1921 году до 12.365 чел. в 1931 году, партядро выросло с 191 чел. до 819 чел. в 1931 году.

За один год, с 1930 года по 1931 год, комсомол удвоил свои ряды за счет вовлечения рабочей, батрацкой и колхозной молодежи.

Городская комсомольская организация насчитывает в своих рядах на 1-е октября 1931 года 1162 чел., из которых 503 девушки.

ОБЛАСТНАЯ ОРГАНИЗАЦИЯ ВКП(б).

На 1-е октября 1931 года в КБАО имеется 143 ячейки ВКП(б) и 20 кандидатских групп. Парторганизация из единиц в 1919 г. выросла до 3523 чел. на 1-е октября 1931 года. Женская прослойка с 9 чел. в 1922 году увеличилась на 1 октября 1931 года до 538 чел.

Состав К.-Б. обл. парторганизации на 1 октября 1931 г.

1. Численный состав:		
Членов ВКП(б)	1648	47,0%
Кандидатов	1875	53,0%
Всего	3523	100,0%
В том числе мужчин	2985	85,0%
„ женщин	538	15,0%
ВЛКСМ	540	15,0%
2. Социальный состав.		
Рабочих	1122	31,8%
Крестьян	2184	62,0%
Служащих и проч.	217	6,2%
3. По роду занятий.		
Рабочих непосредств. в произв.	415	11,7%
Батраков	425	12,0%
Крестьян-колхозников	1664	47,2%
Крестьян-единоличников	52	1,4%
Служащих	787	22,3%
Прочих	180	5,4%
4. Национальный состав.		
Кабардинцев	1683	48,0%
Балкарцев	711	22,0%
Русских	925	26,0%
Прочих	204	4,0%

ОТ ПОБЕДЫ К ПОБЕДЕ.

Тяжелы были раны на теле Кабарды и Балкарии, когда Серп и Молот на алом полотнище зареяли над ними.

Много понадобилось и сил и средств для того, чтобы быстрее и легче залечить глубокие раны отсталости. Много потребовалось упорства, воли и выдержанности в борьбе с пережитками адатов, религиозным фанатизмом, косностью и бытовыми предрассудками.

Но молодая, еще будучи малочисленной, областная парторганизация под руководством Сев.-Кав. крайкома и ЦК ВКП(б), всегда находясь на аванпостах этой упорной борьбы, по-ленински училась бороться и побеждать.

Недобитые остатки контрреволюции (шипшивщина и др.) не давали спокойно работать молодой автономной советской области. Месяцами отрывался партийный и советский актив на ликвидацию терроризовавшего население бандитизма.

Каждое новое мероприятие советской государственности со стороны кулачества, мулл, националистических групп: мидовщины, катхановщины и др. принималось в штыки.

Классовый враг метался, то тут, то там появлялось его искаженное злобой лицо.

Проводится набор учащихся в Ленинский учебный городок (комбинат учебного заведения интернатного типа)—по всей Кабарде и Балкарии агитация — сплетня: «не отдавайте учиться детей, их берут на откорм, а потом повезут в Китай». Организуются клубы горянок — новый «хабар» *: «Женщин хотят христианками сделать» и т. д. и т. п.

Но областная парторганизация, уже выросшая и количественно и качественно, настойчиво ведет социалистическое наступление, ломая сопротивление классового врага.

Коллективизация 1929-30 года приводит классового врага: кулаков, мулл и др. контрреволюционные элементы в бешенство. Враг пустил в ход все средства, чтобы хоть немножко сохранить свое влияние. В областной парторганизации обнаружились волки в овечьей шкуре (Гемуев и гемуевщина, Абазов и абазовщина).

Для областной парторганизации настал серьезный, ответственный момент. Коллективизация — экзамен всей парторганизации. Широко развернута борьба на два фронта, и в результате на 1 ноября 1931 года Кабарда коллективизирована на 98% и Балкария (животноводческий район) — на 60,3%. Фронт борьбы переносится на внутри-организационное укрепление колхозов.

Областная парторганизация, находясь все время на передовых линиях борьбы за переделку хозяйства и быта на социалистических началах, повседневно закаляясь в горниле классовой борьбы с врагом, с правым и «левым» оппортунизмом — кулацкой агентурой, в борьбе с великодержавным шовинизмом и местным национализмом, проделывая все это в чрезвычайно сложной обстановке переплетения родовых и бытовых особенностей, к десятилетию автономии своей области пришла поистине с огромными успехами на всех участках соцстроительства.

Не без боев расширялись и посевные площади. Было время, когда под влиянием кулацкой агитации крестьяне не хотели пахать залежи под кукурузу, несмотря на то, что они давали не более одной-двух бричек сена. И большевикам Кабарды приходилось выступать в роли агрономов, приходилось упорно доказывать и убеждать в целесообразности распашки. А теперь на этих землях море кукурузы, дающей с га 200 — 300 пудов зерна и несколько десятков бричек корма.

* Слухи, разговор, молва.

Всем известно, что в дореволюционное время горцу заменял агронома аллах, и урожаи у горца всегда были голодные. Но и советская власть в первые годы небогата была агрономами. Большевикам Кабарды пришлось поэтому и в агрономию вникнуть: они и на севе, они и на прополке, они и на уборке. В результате урожай полей Кабарды, по сравнению с довоенным временем, к 1931 году увеличился по кукурузе на 250% и по подсолнуху на 450%.

Цифры красноречивее слов. Они дают яркую картину прошлого и настоящего. Они еще раз своим красноречием подтверждают то, что в самой системе диктатуры пролетариата заложены неисчерпаемые творческие возможности самих миллионных масс трудящихся — подлинных хозяев своего социалистического государства.

Направляемое партией строительство совхозов, колхозов, организаций КТФ, строительство МТС превращают отсталое сельское хозяйство Кабарды и Балкарии в культурное передовое хозяйство.

За десятилетие автономии Кабардино-Балкарская область уже имеет до 15 промышленных предприятий, рост валовой продукции которых в 1931 г. достиг 9.849 тысяч рублей.

Уже сейчас Кабарда и Балкария покрываются широкой сетью новостроек различных промышленных предприятий,

Кабардинцы-рабочие „Баксанстроя“ ликвидируют малограмотность.

а перспективы горной промышленности рудных и нерудных ископаемых, на основании данных геологических разведок,

говорят за то, что Кабардино-Балкарская область в ближайшем будущем будет представлять из себя крупный промышленный район.

Строительство ГРЭС «Баксанстрой» на р. Баксане и строительство гидроэлектростанций на р. Малке и др. горных реках явятся тем основным звеном, которое потянет всю цепь экономического и культурного строительства не только Кабардино-Балкарской области, но и соседних районов.

Успехи за десятилетие автономии Кабардино-Балкарской области показательны и на фронте культурного строительства. Совершенно неграмотное население в прошлом, в 1931 году достигло грамотности больше чем на 60%. Если в дореволюционное время в Кабарде было 12 школ, а в Балкарии 1, то в настоящее время их 250, и охватывают они до 32.000 детворы, Педагогический состав коренизирован на 88%. Рост и развитие национальной печати получили огромнейший размах.

Сеть больниц, фельдшерских, акушерских и зубоврачебных пунктов выбила почву из-под ног у колдовства и знахарства.

Улучшение экономического состояния и внедрение культурных мероприятий сказались и на росте населения: за десятилетие сельское население увеличилось на 44.000 человек и, если «политика царизма, политика помещика и буржуазии по отношению к горским народам состояла в том, чтобы убить среди последних зачатки всякой государственности, калечить их культуру, стеснять язык, держать в невежестве и наконец по возможности руссифицировать» (Сталин),—то правильным проведением ленинской национальной политики партии тяжелое наследство «тюрьмы народов» стирается бесследно.

Выросшая и совершенно окрепшая областная парторганизация, под руководством крайкома и ЦК ВКП(б), неустанно борясь с оппортунистами всех мастей за проведение генеральной линии партии и ее ленинского ЦК, упорно преодолевая все трудности, не останавливаясь на достигнутых успехах, овладевая методами «по-новому работать, по-новому руководить», — еще с большей силой пойдет к дальнейшим победам социалистического строительства.

«Никогда не смогут остывшие мозги умирающих классов сделать того, что сделают жизненные мозги пролетариата и крестьянства, руководимые своей испытанной ВКП(б)». Эти простые, убедительные и понятные слова вождя Кабар-

ды и Балкарии — Беталла Калмыкова глубоко сидят в сознании трудящихся области. Истина этих слов неоспорима.

Никакое сопротивление и вредительство «остывших мозгов» не могут остановить разбега социалистической стройки страны Советов. Кабардино-Балкарская автономная область, ее трудящиеся под руководством ВКП(б) выходят на дорогу новой, социалистической жизни.

КО ВСЕМ РАБОЧИМ, КОЛХОЗНИКАМ, КО ВСЕМ ТРУДЯЩИМСЯ КБАО.

ДОРОГИЕ ТОВАРИЩИ!

Краевой исполнительный комитет от имени рабочих и колхозников Северного Кавказа горячо приветствует вас в день десятилетия существования области.

Вы прошли за эти десять лет под руководством коммунистической партии путь суровой и беспощадной борьбы сначала с помещиками и князьями, а затем с кулачеством, путь героических подвигов и тяжелых жертв. Но не напрасно лучшие из наших рядов отдали свою жизнь и кровь ради победы советов: разгромлены помещики и князья, кулачеству нанесен ряд решающих ударов, и Каб.-Балкарская область добилась в социалистическом строительстве больших успехов. Отсталое в прошлом, мелкое, малодоходное крестьянское хозяйство перестраивается на коллективных началах и превращается в передовое, крупное социалистическое земледелие, вооруженное тракторами, сельскохозяйственными машинами и применяющее лучшие агрономические приемы. Посевные площади области по сравнению с довоенным уровнем увеличились вдвое и на 85 проц. находятся в социалистическом секторе. На этой основе повышается материальный уровень трудящихся масс, вступивших в колхозы.

Животноводческие совхозы и племхозы дают примеры и образцы того, каких успехов можно достигнуть в общественном хозяйстве, растет число молочно-товарных ферм и птице-ферм, улучшаются породы скота. Вместо кустарных распыленных предприятий развертывается большое промышленное строительство. Уже теперь промышленность области дает продукции на 10 млн. против 350 тыс. в довоенное время.

Крайисполком особо отмечает большие достижения Кабардино-Балларской области в культурном строительстве, в развитии национальной по форме, социалистической по содержанию культуры. Введено всеобщее начальное обучение, широко развернута ликвидация неграмотности взрослого населения, растет число учащихся в вузах и техникумах. Трудящиеся массы Кабардино-Балкарской области, не имевшие до революции даже своей письменности, обладают теперь газетами и книгами на родном языке. Растет сеть больниц, улучшаются медицинское и санитарное обслуживание трудящихся масс.

Эти успехи, являющиеся блестящей победой ленинской национальной политики, новым подтверждением правильности генеральной линии партии, наглядно показывают, как отсталые национальные окраины при поддержке и под руководством победившего пролетариата успешно переходят к строительству социализма.

Политическая активность и культурный уровень трудящихся области за это десятилетие неизмеримо выросли.

Крайисполком уверен, что трудящиеся массы Кабардино-Балкарии сумеют не только закрепить, но и всемерно расширить достигнутые успехи, поставив тем самым Каб.-Балкарскую область в ряды передовых социалистических районов.

Однако, это будет достигнуто только путем дальнейшего повышения активности масс, еще большего сплочения их вокруг советов.

Каждый новый шаг вперед по пути строительства социализма встречает и будет встречать ожесточенное сопротивление кулачества, которому нанесены решающие удары, которое не осмеливается уже, как это было

недавно, прямо и открыто выступать против советов, но которое тем ожесточеннее ведет свою борьбу, используя самые предательские приемы.

Гемуевщина, являющаяся выражением этих новых форм и прямым продолжением контрреволюционной борьбы Катханова и Мидова, была вскрыта и разгромлена под руководством парторганизации и советов Кабардино-Балкарской области трудящимися массами области только потому, что они были бдительны и беспощадны в борьбе с классовым врагом, сумев разоблачить этого классового врага даже тогда, когда он нашел своих агентов среди некоторых деятелей советской власти области.

Рабочие, колхозники,

трудящиеся!

Вступая в одиннадцатый год существования области, вы должны помнить, что перед вами стоят еще более сложные задачи социалистического строительства. Развертывая социалистическое соревнование, борясь за ударные темпы работы, вы должны поставить в центре внимания организационно-хозяйственное укрепление колхозов.

Добивайтесь широкого введения простой и прогрессивной сдельщины, правильного распределения доходов по трудодням, лучшей организации труда в колхозах.

Выполнение планов по севу, по заготовкам хлеба и скота, точным и быстрым выполнением всех других обязательств колхозов перед государством поднимайте их на более высокую ступень колхозного строительства!

Самые широкие массы колхозников, бодняков и середняков-единоличников должны быть мобилизованы вокруг задач под'ема и развития животноводства, вокруг перестройки его на социалистических основах!

Добивайтесь и в этой области, укрепляя животноводческие товарищества, таких же успехов, каких вы уже достигли в колхозном строительстве в зерновых районах.

Только продолжая беспощадную борьбу с кулаком, вы добьетесь успехов. Укрепляя колхозы, очищая их от пролезших туда кулаков и его прихвостней, сплачивая завтрашних колхозников, бедняков и середняков-единоличников, вы должны вести решительное наступление на кулачество, нанося ему новые и новые удары, вы должны бороться за дальнейшие успехи коллективизации.

Кабардино-Балкарская область имеет все возможности для широкого развертывания промышленности по переработке сельскохозяйственного сырья, по добыванию и обработке таких горных ископаемых, как мергель, туф и т. д. Однако, горные богатства области еще недостаточно изучены. Залежи свинца, серебра и других ископаемых на горе Башла, залежи железняка на Малке показывают, что сюда должно быть направлено внимание краевых и областных организаций, воля и энергия трудящихся области.

Успехи развертывания промышленности области будут зависеть от того, насколько во всей работе будут осуществляться шесть условий тов. Сталина: борьба против уравниловки в зарплате, широкое применение простой и прогрессивной сдельщины, внедрение хозрасчета, создание оборотных средств, предприятий, улучшение культурно-бытового обслуживания рабочих.

Необходимо добиваться скорейшего пополнения кадров пролетариата за счет трудящихся из среды кабардинского и балкарского народа, обеспечивая воспитание из молодых национальных рабочих сознательных, передовых пролетариев — строителей социализма.

Усиление дорожного строительства играет решающую роль в деле повышения темпов хозяйственного развития области и скорейшей ликвидации отсталости хозяйственного и культурного строительства в горах.

Крайисполком признает, что коренное улучшение путей сообщения в области (прокладка шоссейных дорог, постройка мостов и т. д.) должно быть обеспечено уже в предстоящем 1932 году.

Краевые и областные организации должны учесть это в контрольных цифрах 1932 года и для 2-й пятилетки с тем, чтобы одновременно были развернуты широкие мероприятия по коммунальному строительству, в первую очередь, в отношении областного центра — Нальчика.

Крайисполком признает необходимым обеспечить общее усиление мелиоративных работ по области и, в первую очередь, по Малой Кабарде с тем, чтобы в ближайшие один-два года земли Малой Кабарды были полностью освоены.

Одобряя мероприятия Кабардино-Балкарского облисполкома, направленные к всемерному под'ему хозяйственного и культурного строительства Балкарии, Крайисполком считает необходимым дальнейшее увеличение социально-культурных мероприятий для Балкарии по линии строительства школ, больниц, улучшения связи (телеграф, телефон), развития сети кино и радио и решительного улучшения дорожного строительства.

Крайисполком в ознаменование 10-летия существования Кабардино-Балкарской области, учитывая рост культурных запросов трудящихся масс, постановил сверх намеченных по плану построить в Балкарии 10 школ и больницу.

Учитывая большие боевые заслуги трудящихся Каб.-Балкарской области в борьбе с контрреволюцией, Крайисполком признал необходимым построить в 1932 г. в области Дом Красного Партизана.

Кроме того, Краевым исполнительным комитетом возбуждено ходатайство о награждении ряда быв. красных партизанов и красноармейцев за боевые заслуги орденом красного знамени и ряда ударников-колхозников орденом трудового красного знамени. Крайисполком признал необходимым премировать несколько передовых колхозов области.

Крайисполком выражает твердую уверенность, что под руководством коммунистической партии, решительно борющейся с оппортунизмом на два фронта, с правым уклоном, как главной опасностью, с «левым» оппортунизмом, с великодержавным шовинизмом и местным национализмом и примиренчеством к уклонам, трудящиеся массы Каб.-Балкарской области сумеют показать новые образцы высокой сознательности и боеспособности в деле превращения Каб.-Балкарской области в передовую область социалистического строительства.

Президиум Северокавказского Краевого исполнительного комитета.

ОБ ИТОГАХ СОВЕТСКОГО ХОЗЯЙСТВЕННОГО И КУЛЬТУРНОГО СТРОИТЕЛЬСТВА ЗА ДЕСЯТЬ ЛЕТ

Постановление президиума Всероссийского Центрального исполнительного комитета по докладу областного исполнительного комитета Кабардино-Балкарской автономной области.

Заслушав доклад заместителя председателя областного исполнительного комитета Кабардино-Балкарской области тов. Водахова об итогах советского хозяйственного и культурного строительства области за 10 лет ее существования, президиум Всероссийского Центрального исполнительного комитета констатирует, что на основе проведения ленинской национальной политики, под руководством Всесоюзной коммунистической партии и советского правительства и при всемерной помощи со стороны руководящих органов Северокавказского края, Кабардино-Балкарская область, ведя непримиримую борьбу с классовым врагом кулаком и др.

контрреволюционными элементами, добилась восстановления своего разрушенного в результате империалистической и гражданской войн хозяйства и далеко продвинулась вперед в деле ликвидации своей культурной и экономической отсталости, став одним из передовых участков социалистического строительства края.

В числе основных достижений президиум Всероссийского Центрального исполнительного комитета считает необходимым отметить:

1. Крупнейший рост политической активности трудящихся масс Кабардино-Балкарской автономной области в деле выполнения основных задач хозяйственно-культурного строительства.

2. Завершение в 1931 году сплошной коллективизации (свыше 90%) и расширение на этой основе посевных площадей в 2 с лишним раза против довоенного уровня (214 проц.) при одновременном росте технических и овощных культур.

3. Значительное развитие промышленности области на базе переработки продукции сельского хозяйства, а также успехи в изучении природных богатств области, являющихся основой ее дальнейшего промышленного развития.

4. Введение всеобщего обязательного начального обучения, значительный рост школьной сети (1913 г. — 33 школы, 1931 г. — 250 школ), ликвидацию неграмотности большинства взрослого населения (в довоенное время грамотных было всего около 3 проц.); вовлечение национальной молодежи во втузы и вузы, развитие национальной письменности и печати; рост сети лечебных учреждений и врачебных участков.

5. Выполнение в текущем году основных хозяйственно-политических кампаний (хлебозаготовки, скотозаготовки, осенний сев, мобилизация средств), а также успешный ход выполнения промфинплана.

Наряду с этими достижениями президиум Всероссийского Центрального исполнительного комитета отмечает следующие недочеты:

1. Все еще недостаточная коренизация советского, кооперативного и общественного аппаратов и недостаточное вовлечение коренного населения в производство и строительство.

2. Недостаточную борьбу с социально-бытовыми болезнями — наследием старого прошлого.

3. Слабое использование выявленных в результате горно-разведочных работ горных ископаемых области: магнито-железных и серебро-свинцовых руд, меди, флоридинов, цементных мергелей, вулканического пепла, туфа и др.

4. Недостаточное развертывание дорожного строительства, значительно отстающее от потребностей хозяйства области.

5. Значительное сокращение за последние два года поголовья скота.

6. Задержку в разрешении хозяйственного переустройства горных районов.

7. Слабое использование Мало-Кабардинской мелиоративной системы для орошения земель.

Президиум Всероссийского Центрального исполнительного комитета считает, что дальнейшее развитие народного хозяйства Кабардино-Балкарской автономной области должно быть направлено по пути решительного углубления социалистической реконструкции сельского хозяйства, на основе постановления ЦК ВКП(б) от 2 августа 1931 года «о темпах дальнейшей коллективизации и задачах укрепления колхозов» и постановления СНК РСФСР от 21 августа 1931 года «о ходе выполнения решения VI Всесоюзного с'езда советов о переходе колхозов на сдельщину», широкого развития промышленности на основе использования ископаемых богатств области и усиления переработки продукции сельского хозяйства.

На базе хозяйственного роста области должен быть обеспечен и общий под'ем культурного уровня трудящихся Кабарды и Балкарии.

Исходя из этих основных задач, стоящих перед народным хозяйством Кабардино-Балкарской автономной области, президиум Всероссийского Центрального исполнительного комитета постановляет:

1. Предложить облисполкому Кабардино-Балкарской автономной области еще шире развернуть работу по вовлечению трудящихся масс и в особенности женщин и молодежи в дело социалистического строительства, на основе широкого развертывания оргмассовой работы и перестройки всей работы советов в соответствии с основными задачами поднять и усилить их роль, как проводников генеральной линии партии.

2. Предложить Северокавказскому Крайисполкому и Кабардино-Балкарскому облисполкому принять меры к усилению коренизации всех звеньев советского кооперативного и колхозного аппаратов, а также усилить вовлечение коренного населения в промышленность и подготовку квалифицированной рабочей силы для промышленных предприятий области путем широкого развертывания сети курсов по советскому, промышленному и колхозному строительству.

3. Предложить НКЗему РСФСР доукомплектовать к весне 1932 года существующие МТС и организовать дополнительно еще одну МТС.

4. Предложить НКЗему РСФСР ускорить строительство мелиоративного и ветеринарного техникумов и организацию рабфака.

5. Предложить НКЗему РСФСР и Северокавказскому крайисполкому в двухмесячный срок разработать и представить через Госплан на рассмотрение СНК РСФСР программу мелиорации области в целях хозяйственного освоения ее земель, а также проект полного использования земель в районе главного магистрального канала Мало-Кабардинской мелиоративной системы с тем, чтобы в ближайшее время приступить к хозяйственному освоению этих земель.

6. Предложить НКЗему РСФСР и соответствующим трестам провести полное укомплектование совхозов и племхозов на территории области, в соответствии с утвержденным планом их развития.

7. В целях форсирования социалистической реконструкции животноводческого хозяйства горных районов Кабардино-Балкарской автономной области, предложить НКЗему, НКСнабу РСФСР и Северокавказскому крайисполкому в месячный срок разработать и внести через Госплан РСФСР на рассмотрение СНК РСФСР план необходимых мероприятий по подведению материально-производственно-технической базы под указанную реконструкцию (горная мелиорация, организация маслодельных и сыроваренных заводов, капитального строительства совхозов и т. д.).

8. Учитывая наличие на территории области значительных месторождений, ископаемых богатств, а также большие сырьевые ресурсы сельского хозяйства, предложить Госплану РСФСР и Северокавказскому крайисполкому, при разработке второй пятилетки уделить особое внимание индустриальному развитию Кабардино-Балкарской автономной области.

9. Исходя из наличия сырьевой базы Кабардино-Балкарской автономной области, поручить Госплану, ВСНХ и НКСнабу РСФСР рассмотреть вопрос о строительстве следующих промпредприятий: крахмального комбината, хладобойни, карбид-кальциевого, стекольного, цементного заводов, комбината — по стройматериалам и консервных заводов.

10. Предложить НКПросу РСФСР и Северокавказскому крайисполкому, учитывая особую нужду области в школьных зданиях, предусмотреть в бюджете 1932 года ассигнования необходимых средств на постройку школ, в частности, ассигнования на капитальное строительство школы семилетки и рабфака.

11. Признавая необходимым постройку педагогического института и сельскохозяйственного вуза, предложить Северокавказскому крайисполкому и Кабардино-Балкарскому облисполкому представить соответствующие заявки в СНК РСФСР, которому рассмотреть эти заявки, определить сроки и порядок постройки этих учреждений.

12. Предложить комитету по делам печати при СНК РСФСР и ОГИЗ в соответствии с постановлением президиума ВЦИК от 10 мая 1931 года отпустить необходимые средства на развитие полиграфической базы и на окончание строительства и оборудование типографии в гор. Нальчике.

13. Учитывая отсутствие в области учреждений по национальному искусству, предложить НКПросу РСФСР приступить к строительству дворца культуры.

Предложить НКФину РСФСР, при рассмотрении бюджета на 1932 г., предусмотреть ассигнования по республиканскому бюджету на разработку проекта дворца культуры.

14. Предложить НККХозу РСФСР и Цекомбанку, при рассмотрении кредитного плана коммунально-жилищного хозяйства на 1932 год, обратить особое внимание на отпуск средств на коммунально-жилищное строительство гор. Нальчика (жилищное строительство, водоснабжение и банно-прачечное дело), а также на отпуск средств на производство и транспортировку местных стройматериалов (туф, вулканический пепел, пуммицит и др.).

15. Считая целесообразным использование жилищно-квартирного фонда под областные учреждения, приступить к закладке областного дома советов, обязав НККХоз РСФСР и Цекобанк обеспечить это строительство кредитами в следующей пятилетке.

16. Предложить НКЗдраву РСФСР обеспечить окончание не позже 1932 года строительство областной больницы, а также разработать и представить на рассмотрение СНК РСФСР мероприятия, направленные к оздоровлению трудящихся Кабардино-Балкарской автономной области и ликвидации социально-бытовых условий.

17. Предложить НКЗдраву РСФСР обеспечить скорейшее открытие и нормальное функционирование медицинского техникума в области.

18. Предложить НКЗдраву РСФСР, совместно с Госпланом РСФСР, наметить ряд практических мероприятий по развитию курортного дела Кабардино-Балкарской автономной области.

19. В связи с ежегодно увеличивающимся развитием туризма и интуризма в Кабардино-Балкарской автономной области, как центральном пункте горного и высоко-горного туризма, и отсутствием организованных баз для пролетарского туризма, гостиниц для туристов, а также автотранспортных средств, предложить СНК РСФСР разработать мероприятия по улучшению обслуживания туризма и интуризма.

20. Предложить Главдортрансу РСФСР принять меры к окончанию в 1932 году дороги Нальчик—Пятигорск, а также рассмотреть проект дальнейшего продолжения дорог Нальки—Пятигорск и Нальчик—Мурдазово, предусмотреть в контрольных цифрах 1932 года необходимые средства на начало строительства этих дорог.

21. В целях быстрейшего разрешения проблемы гор и хозяйственно-культурного строительства горных районов, предложить Главдортрансу РСФСР и Северокавказскому Крайисполкому принять меры к строительству ущельных дорог в Балкарии (Чегемское, Балкарское и Хуламо-Безенгиевское ущелья).

22. Просить президиум ЦИК Союза ССР предложить соответствующим органам Союза ССР:

а) максимально форсировать, особенно по Малкинским магнетитовым и башлинским серебряно-свинцовым рудам Кабардино-Балкарской автономной области, горно-разведочные работы и, на основе результатов указанных работ, приступить к проектировке соответствующих промпредприятий;

б) исходя из наличия крупной энергетической базы на территории области, приступить к разработке проекта нового гидро-электрического строительства, а равно обеспечить окончание Баксанской гидро-электростанции в установленный СТО Союза ССР срок 7-го ноября 1932 года;

в) принять меры к окончанию начатых строительством заводов Лесхимкомбината не позднее 1932 года в соответствии с утвержденной программой;

г) включить строительство птицеводческих совхозов Кабардино-Балкарской автономной области в число ударных строек;

д) развернуть жилищно-бытовое строительство на предприятиях Кабардино-Балкарской автономной области в соответствии с планом промышленного строительства;

е) включить дорогу по Баксанскому ущелью в число дорог общесоюзного значения;

ж) провести в 1932 году рационализаторские и реконструктивные мероприятия по ветке Нальчик—Котляревская с таким расчетом, чтобы движение поездов и грузооборот соответствовали пред'являемым требованиям экономики области;

з) приступить в 1932 году к исследованиям и составлению проектов железной дороги, соединяющей Нальчик с Минераловодской веткой с тем, чтобы к строительству этой дороги приступить во второй пятилетке;

и) провести скорейшую телефонизацию Кабардино-Балкарской автономной области, а также включить г. Нальчик в телефонную сеть Москва—Тифлис.

Председатель ВЦИК'а **М. КАЛИНИН.**

Секретарь ВЦИК'а **Киселев.**

Москва, Кремль. 30-X—1931 г.

Пролетарии всех стран, соединяйтесь!

РОССИЙСКАЯ СОЦИАЛИСТИЧЕСКАЯ ФЕДЕРАТИВНАЯ СОВЕТСКАЯ РЕСПУБЛИКА

ГРАМОТА

Кабардино-Балкарская автономная область за 10 лет своего существования достигла крупнейших успехов во всех отраслях социалистического строительства.

Опираясь на непрерывно растущую творческую активность трудящихся масс, ведя под руководством коммунистической партии развернутую борьбу с классовым врагом и кулачеством, советские органы Кабардино-Балкарской области, осуществляя генеральную линию партии, добились завершения сплошной коллективизации; расширения посевной площади в 2 с лишним раза против довоенного уровня; значительных успехов в промышленном строительстве; введения всеобщего обязательного начального обучения и завершения, в основном, ликвидации неграмотности взрослого населения.

Успехи, достигнутые Кабардино-Балкарской автономной областью, поставившие ее на равное место с передовыми участками социалистического строительства РСФСР, с особенной ясностью показывают, как на основе последовательного проведения ленинской национальной политики отсталые не только ликвидируют свое отставание, но выдвигаются в первые ряды активнейших строителей социалистического хозяйства, культуры и быта Союза ССР.

Отмечая эти исключительные достижения, президиум Всероссийского Центрального исполнительного комитета награждает Кабардино-Балкарскую автономную область настоящей грамотой.

Председатель Всероссийского Центрального исполнительного комитета М. КАЛИНИН.

Секретарь Всесоюзного Центрального исполнительного комитета А. КИСЕЛЕВ.

Москва-Кремль 3/XI 1931 г.

ПЕРЕЧЕНЬ ИСПОЛЬЗОВАННОЙ ЛИТЕРАТУРЫ.

1. Анисимов. Кавказский край. Путеводитель. Москва, ГИЗ 1927 г.
2. Анисимов. Кавказские альпы. Путеводитель. Москва. ГИЗ, 1929 г.
3. Краткий статистический справочник КБАО, Нальчик, 1925 г.
4. Курорт Нальчик и лечебные местности КБАО. Москва. Изд. Наркомздр. 1929 г.
5. Материалы статбюро КБАО.
6. Ган, К. Ф. Известия древних греческих и римских писателей о Кавказе. Изд. СМОМПК, т. 2. 1892 год.
7. Ногмов, Ш. Б. История Адыгейского народа. Тифлис, 1861 год.
8. Прозрителев, Г. Н. Кабардинцы. Ставрополь, 1920 год.
9. Миллер, В. и Ковалевский, М. В горских обществах Кабарды. Вест. Европы, 1884 г. № 4.
10. Тульчинский, Н. Пять горских обществ Кабарды. Терск. сборн. Вып. 5.
11. Калмыков, Б. Очерк револ. движ. в Кабарде. Нальчик, 1921 год.
12. Истор. револ. движения на Тереке. Пятигорск, 1924 год.
13. Революция и нацпросвет, т. 3, изд. Комакадемии.
14. Странички револ. движ. в Кабарде. — Б. Калмыков. Газ. «Красная Кабарда». 1923 год. № 226.
15. Материалы кабинета краеведения, КБАО при Лен. учеб. городке.
16. Рукопись Апухтина. Рев. движ. в Кабарде и Балкарии. (К.-Б. ист-парт).
17. Материалы к отчет. докладу облика в связи с 10-летием юбилея КБАО.

ОГЛАВЛЕНИЕ.

	Стр.
Предисловие	3
Географическое положение и природные условия Кабарды и Балкарии	5
Территория и население	10
Историческое прошлое Кабарды и Балкарии	14
Кабарда и Балкария в революцию 1905 года	23
Октябрь и гражданская война	29
Кабарда и Балкария за 10 лет (1921—1931 год)	49
От победы к победе	70
Приложения	75
Перечень использованной литературы	83

ГОСУДАРСТВ. ПУБЛИЧНАЯ ИСТОРИЧЕСКАЯ БИБЛИОТЕКА

Оформление и выпуск В. П. Болдыревой.
Сдано в набор 10-VIII—32 г.
Подписано в печать 28-IX—32 г.
Статформат А5 148x210 мм.
Издание № 58. Об'ем 5,25.
Уполкрайлит № 4479. Заказ 2143. Тираж 5000.
Гостипография им. Коминтерна и
Переплетная ф-ка „Красный переплетчик" СККПО.

ЦЕНА 1 РУБ.

СКЛАД ИЗДАНИЯ:
ПАРТИЗДАТ
Ростов н-Д., ул. Энгельса, 90